દૈનિક
મુંબઈ સમાચાર
સૌરાષ્ટ્ર આવૃત્તિ
૨૦૪ વર્ષ
R.N.I. No. GUJ GUJ /2013/58486 ★
મુંબઈથી પ્રસિદ્ધ થતું ■ સ્થાપનાઃ ૧ જુલાઈ ૧૮૨૨ ■ પુસ્તકઃ ૨૦૪ ■ Volume 68 ■ Issue 268 ■ વિક્રમ સંવત ૨૦૮૨
કાર્તિક વદ-૯ ■ મુંબઈ ■ MUMBAI SAMACHAR ■ www.bombaysamachar.com ■ 13 November 2025, Thursday ■ REGD.No. MCS/058/2018-20
ગુરુવાર, ૧૩ નવેમ્બર ૨૦૨૫ (૧૦ પાનાં), કિંમત ₹ ૧૦.૦૦
લાડકી પૂર્તિ ૬ ૭ ૮
LIKE & FOLLOW: /Mumbaisamachar4u

૨૬ જાન્યુઆરી ફેઈલ એટલે
૬ ડિસેમ્બર ટાર્ગેટ

લાલ કિલ્લા પર ડૉ. ઉમર પ્રજાસત્તાક દિને ધડાકો કરવાનો હતો પણ સલામતીને કારણે યોજના ઊંધી વળતા ૬ ડિસેમ્બરે બાબરી ધ્વંસની વરસીએ બ્લાસ્ટની યોજના ઘડાઈ હતીઃ બે આરોપી તૂર્કી ગયા હતા

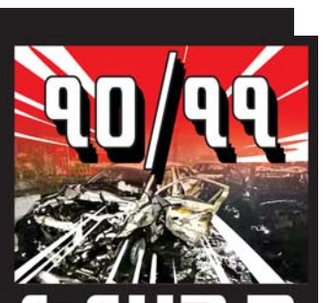

નવી દિલ્હીઃ દેશની રાજધાનીમાં લાલ કિલ્લા ખાતે પ્રજાસત્તાક દિને વિસ્ફોટ કરવાનું ષડ્યંત્ર આરોપીઓએ ઘડ્યું હોવાનું બહાર આવ્યું હતું. લાલ કિલ્લા ખાતે તાજેતરમાં થયેલા ધડાકામાં સંડોવાયેલા હોવાનું કહેવાતા ડૉ. મુઝમ્મિલ ગનેઇ અને ડૉ. ઉમરે તુર્કીનો પ્રવાસ કર્યો હતો અને તેઓ ત્યાં વિદેશી ત્રાસવાદીઓને મળ્યા હોવાની શંકા છે. પકડાયેલા ડૉ. મુઝમ્મિલના મોબાઇલ ફોનનો ડેટા તપાસતા માલૂમ પડ્યું હતું કે આ આરોપીએ જાન્યુઆરીમાં લાલ કિલ્લાની અનેક વખત રેકી (બારીકાઇથી તપાસ) કરી હતી. ત્રાસવાદીઓએ પ્રજાસત્તાક દિને આ ઐતિહાસિક સ્મારક ખાતે ધડાકા કરવાનું ષડ્યંત્ર ઘડ્યું હતું, પરંતુ તે સમયે આ વિસ્તારમાં સઘન સુરક્ષા વ્યવસ્થા હોવાથી વિસ્ફોટ કરી નહોતો શકાયો. જોકે એક અહેવાલ પ્રમાણે ડૉ. ઉમર નબી હવે બાબરી ધ્વંસની છઠ્ઠી ડિસેમ્બરની વરસીએ લાલ કિલ્લા પર બૉમ્બ ધડાકો કરવાનો મનસૂબો ધરાવતો હતો. દરમિયાન, ફરીદાબાદમાં કાર વેચતી વ્યક્તિને આ ધડાકાના સંબંધમાં પકડવામાં આવ્યો હતો. પોલીસે જૂની કાર વેચતા બધા ડીલરને તાજેતરમાં વેચેલી જૂની કારની વિગત પોલીસને જણાવવાની સૂચના આપી હતી.

ડૉ. ઉમર જે હ્યુન્દેઇ આઇટ્વેન્ટી કાર ચલાવતો હતો, તેમાં ધડાકો થયો હતો. તેના અને ડૉ. મુઝમ્મિલના પાસપોર્ટ પર તુર્કીના ઇમિગ્રેશનનો સિક્કો છે અને તેથી તેઓ ત્યાં વિદેશી ત્રાસવાદીઓને મળ્યા હોવાની શંકા છે.

દિલ્હી પોલીસે આ ધડાકામાં સંડોવાયેલી હોવાનું મનાતી લાલ ફોર્ડ ઇકોસ્પોર્ટ કાર શોધવા દરેક પોલીસ સ્ટેશન, ચોકી અને સીમા પરના ચેકપોસ્ટને સાબદાં રહેવાની સૂચના આપી છે.

લાલ કિલ્લાના ધડાકાનો સંબંધ જૈશ-એ-મોહંમદ અને અન્સાર ગઝવાત-ઉલ-હિંદની સાથે હોવાનું મનાય છે. આ કિસ્સામાં અત્યાર સુધીમાં ત્રણ ડૉક્ટર સહિત આઠ જણને પકડવામાં આવ્યા છે.

જમ્મુ અને કાશ્મીર, હરિયાણા તેમ જ ઉત્તર

(જુઓ પાનું ૨) ▶▶

ઉમરની બીજી કાર પણ મળી આવી

નવી દિલ્હી : લાલ કિલ્લા બ્લાસ્ટ કેસ સાથે સંકળાયેલી લાલ ફોર્ડ ઈકોસ્પોર્ટસ કારને ફરીદાબાદમાં શોધીને જપ્ત કરવામાં આવી હતી.

શું આ કાર મળી આવી છે એવા સવાલના જવાબમાં ફરીદાબાદ પોલીસના પ્રવકતાએ માહિતી આપી હતી કે હા, એ ખંડવાલી ગામમાં મળી આવી હતી.

વાહન શોધી કાઢવા દિલ્હી પોલીસની પાંચ ટીમ તૈનાત કરવામાં આવી હતી. પડોશી રાજ્યો ઉત્તર પ્રદેશ અને હરિયાણા પોલીસને પણ સાબદી કરાઈ હતી. પડોશી પોલીસને કડક જાપ્તો રાખવાનું અને કારની શોધખોળમાં મદદ કરવાનું કહેવામાં આવ્યું હતું.

સૂત્રોએ કહ્યું હતું કે લાલ ફોર્ડ ઈકોસ્પોર્ટસનું રજિસ્ટ્રેશન દિલ્હી બ્લાસ્ટ કેસના મુખ્ય શકમંદ ડૉક્ટર ઉમર ઉન નબીના નામે છે. સૂત્રોએ માહિતી આપી હતી કે ઉમરે રેકી કરવા આ કારનો ઉપયોગ કર્યો હોવાની શંકા છે. (એજન્સી)■

વાઈટ કૉલર ટેરર

હરિયાણાથી મૌલવી ઈશ્તિયાકની ધરપકડ

શ્રીનગરઃ જમ્મુ અને કાશ્મીર પોલીસે બુધવારે ફરીદાબાદની એક યુનિવર્સિટીમાંથી ચલાવવામાં આવતા આતંકવાદી મોડ્યુલના સંબંધમાં હરિયાણાના મેવાતથી એક મૌલવીની અટકાયત કરી હતી. અધિકારીઓએ જણાવ્યું હતું કે શ્રીનગર લાવવામાં આવેલા મૌલવી ઇશ્તિયાક ફરીદાબાદમાં અલ-ફલાહ યુનિવર્સિટી કૅમ્પસમાં ભાડાના

(જુઓ પાનું ૨) ▶▶

ઈજાગ્રસ્તોને મળ્યા મોદી

વડા પ્રધાન નરેન્દ્ર મોદી લાલ કિલ્લા નજીક થયેલા વિસ્ફોટના ઘાયલ લોકોને એલએનજેપી હૉસ્પિટલમાં મળ્યા હતા. તેમણે કહ્યું કે ગુનેગારોને ન્યાયના કઠેડામાં લાવવામાં આવશે. હું બધા ઘાયલો ઝડપથી સ્વસ્થ થાય તે માટે પ્રાર્થના કરું છું.

અમારે ટેરર ડૉક્ટરો સાથે નથી કંઈ લેવાદેવાઃ અલ-ફલાહ યુનિવર્સિટી

ફરીદાબાદ : દિલ્હી બ્લાસ્ટ પછી તપાસના દાયરા પર આવેલી હરિયાણાના ફરીદાબાદની અલ-ફલાહ યુનિવર્સિટીએ બુધવારે ખુલાસો કર્યો હતો કે અમારે બ્લાસ્ટના સંદર્ભમાં પકડાયેલા બે ડૉક્ટર સાથે ફક્ત વ્યવસાયિક નાતો છે અને કમનસીબ ડેવલપમેન્ટથી અમને અજંપો થયો છે. આતંકવાદી તબીબોથી પોતાને અલગ કરતા વિદ્યાપીઠે એક નિવેદનમાં કહ્યું હતું કે જે કમનસીબ ઘટના બની છે એનાથી અમને ઊંડી યાતના અને અજંપો થયો છે. ■

સોમવારે લાલ કિલ્લો બંધ હોય છે એનો ડૉ. ઉમરને ખ્યાલ નહોતો રહ્યો

રેડ ફૉર્ટ પરિસર બૉમ્બધડાકો કરી વધુને વધુ લોકોને મારવાનો ઉમરનો પ્લાન હતો

નવી દિલ્હીઃ દિલ્હીના લાલ કિલ્લા પાસે થયેલા કાર વિસ્ફોટ પાછળ ડોક્ટર ઉમર નબી જવાબદાર હોવાનું માનવામાં આવી રહ્યું છે. ડોક્ટર ઉમર વિસ્ફોટ અગાઉ ત્રણ કલાકથી વધુ સમય સુધી નજીકના પાર્કિંગમાં કારમાં બેઠો હતો. તપાસમાં જાણવા મળ્યું છે કે આ સમય દરમિયાન તે પોતાની કારમાંથી બિલકુલ બહાર નીકળ્યો ન હતો અને તે કારથી દૂર પણ ગયો નહોતો. શું તે આગળ વધવા માટે કોઈની મંજૂરીની રાહ જોઈ રહ્યો

(જુઓ પાનું ૨) ▶▶

કાશ્મીર પોલીસ ઍક્શનમાંઃ જૈશનાં ૨૦૦થી વધુ ઠેકાણાં પર દરોડા

સુરેશ એસ. ડુગ્ગર

જમ્મુઃ જમ્મુ-કાશ્મીરમાં પોલીસે છેલ્લા ત્રણ દિવસમાં કુલગામમાં ૨૦૦થી વધુ અને સોપોરેમાં ૩૦થી વધુ સ્થળે છાપામારી કરીને લગભગ ૧,૫૦૦ લોકોની ધરપકડ કરી હતી. આતંકવાદી યંત્રણા અને તેનાં માળખાને તોડી પાડવાના નિરંતર પ્રયાસો અંતર્ગત જેઈઆઈના સભ્યો અને તેમનાં સહયોગીઓના ઘર સહિતના અન્ય સ્થળો પર દરોડા પાડવાનું ઝડપી બનાવી દેવામાં આવ્યું છે. આમાંના ઘણાં સ્થળો જૈશ-એ-મોહંમદના હોવાનું માનવામાં આવે છે.

પોલીસના જણાવ્યાનુસાર છેલ્લાં ચાર દિવસમાં જિલ્લાના વિવિધ વિસ્તારમાં જેકેએનઓપીએસ, પૂર્વમાં ઍન્કાઉન્ટરવાળાં સ્થળો તેમ જ સક્રિય અને ઠાર મરાયેલા આતંકવાદીઓનાં ઠેકાણાઓ પર ૪૦૦થી વધુ ઘેરાબંધી અને તપાસ કાર્યવાહી હાથ ધરી જેકેએનઓપીએસ તેમ જ અન્ય પ્રતિબંધિત સંગઠનો સાથે સંકળાયેલી ૫૦૦ વ્યક્તિની પૂછપરછ કરવામાં આવી હતી. ■

દિલ્હી બ્લાસ્ટ આતંકવાદી ઘટનાઃ સરકારે માની લીધું

કેન્દ્રીય કૅબિનેટની બેઠકમાં મૃતકોને શ્રદ્ધાંજલિ અપાઈ

નવી દિલ્હીઃ ભારત સરકારે બુધવારે સાંજે અંતે માન્યું હતું કે દિલ્હીમાં લાલ કિલ્લાના પરિસરમાં થયેલો ધડાકો આતંકવાદીની ઘટના જ હતી. બુધવારે સાંજે મળેલી વડા પ્રધાન નરેન્દ્ર મોદીની આગેવાની હેઠળની કેન્દ્રીય કેબિનેટની બેઠકમાં મૃતકોને શ્રદ્ધાંજલિ અપાઈ હતી અને આગામી વ્યૂહરચના વિશે ચર્ચા થઈ હતી. ઓપરેશન સિંદૂર ૨.૦ વિશે પણ ચર્ચા થઈ હોવાનું માનવામાં આવે છે અને આ શક્યતા માત્રથી પાકિસ્તાન ફફડ્યું હતું.

બેઠકમાં રાષ્ટ્રીય સલામતી સલાહકાર અજિત

(જુઓ પાનું ૨) ▶▶

એચ-વનબી મામલે ટ્રમ્પનો યુ-ટર્ન

વિશ્વભરમાંથી અમેરિકામાં ઉચ્ચ કૌશલ્ય ધરાવતા કર્મચારીઓ લાવવાની તરફેણ કરી

ન્યૂ યોર્કઃ અમેરિકાના પ્રમુખ ડોનલ્ડ ટ્રમ્પે હવે એચ-વનબી વિઝા પ્રોગ્રામને મુદ્દે 'યુ-ટર્ન' લીધો છે અને તેની તરફેણ કરતા જણાવ્યું હતું કે વિશ્વભરમાંથી ઉચ્ચ કૌશલ્યવાળા કર્મચારીઓને અમેરિકામાં લાવવા માટે એચ-વનબી વિઝા પ્રોગ્રામ જરૂરી છે.

તેમણે એક ઇન્ટરવ્યૂમાં જણાવ્યું હતું કે લોકોએ સારું કૌશલ્ય કેળવવા માટે નવું નવું શીખવાની જરૂર છે. તમે કોઇને પણ ફેક્ટરીમાં કામ પર રાખીને તેને સીધું મિસાઇલો બનાવવાનું કહી ન શકો. અમુક કામ માટે ઉચ્ચ સ્તરની કુશળતા હોવી જરૂરી છે.

ટ્રમ્પે જણાવ્યું હતું કે જ્યોર્જિયામાં દરોડા પાડીને ગેરકાયદે વસાહતીઓને પકડવામાં આવ્યા હતા. તેઓ દક્ષિણ કોરિયાથી ગેરકાયદે રીતે અમેરિકા આવીને બેટરી બનાવવાનું કામ કરતા હતા. બેટરી બનાવવાનું કામ બહુ જ ગૂંચવણભર્યું અને જોખમી હોય છે તેમ જ ધડાકા થવાનો ભય રહે છે. તેમણે જણાવ્યું હતું કે તમે વિદેશી

(જુઓ પાનું ૨) ▶▶

'એક્સિસ માય ઈન્ડિયા' ઍક્ઝિટ પૉલનું તારણ

બિહારમાં આરજેડી સૌથી મોટો રાજકીય પક્ષ બનશે

પટણાઃ 'એક્સિસ માય ઇન્ડિયા'ની એક્ઝિટ પૉલમાં બિહારમાં રાષ્ટ્રીય જનતા દળ (આરજેડી)ને સૌથી વધુ (૬૭થી ૭૬) બેઠક, જનતા દળ (યુ)ને ૫૬થી ૬૨ બેઠક, ભાજપને ૫૦થી ૫૬, કૉંગ્રેસને ૧૭થી ૨૧, વિકાસશીલ ઇન્સાન પાર્ટીને ત્રણથી પાંચ અને ડાબેરી પક્ષોને ૧૦થી ૧૪ બેઠક મળવાની આગાહી કરાઇ હતી.

બિહાર વિધાનસભાની ચૂંટણીનો અંતિમ તબક્કો મંગળવારે પૂરો થયો તે પછી વિવિધ સંસ્થા દ્વારા જાહેર કરાયેલા ઍક્ઝિટ પૉલ (મતદાન પછી અને પરિણામની પહેલાં લેવાયેલો જનમત)ના આંકડા મુજબ ભાજપના નેતૃત્વ હેઠળની એનડીએના ભવ્ય વિજયની આગાહી વ્યક્ત કરાઇ હતી, પરંતુ 'એક્સિસ માય ઇન્ડિયા'ની એક્ઝિટ પૉલમાં રાષ્ટ્રીય જનતા દળ (રાજદ) સૌથી મોટા રાજકીય પક્ષ તરીકે આગળ આવે એવી શક્યતા વ્યક્ત કરાઇ હતી.

એક્સિસ માય ઇન્ડિયા ઍક્ઝિટ પૉલે પણ એનડીએને વિપક્ષની મહાયુતિ કરતાં ઘણી વધારે બેઠક મળવાની આશા વ્યક્ત

(જુઓ પાનું ૨) ▶▶

નિકાસકારો માટે ૪૫,૦૦૦ કરોડની બે યોજના મંજૂર

નવી દિલ્હીઃ ભારતીય નિકાસ પર અમેરિકા દ્વારા લાદવામાં આવેલી ઊંચી ટેરિફ સામે નિકાસકારોને રક્ષણ આપવા માટે સરકારે બુધવારે ૪૫,૦૦૦ કરોડ રૂપિયાની બે યોજનાને સરકારે મંજૂર કરી હતી.

ભારતની નિકાસને વધુ સ્પર્ધાત્મક બનાવવા માટે ૨૫,૦૬૦ કરોડ રૂપિયાના એક્સપોર્ટ પ્રમોશન મિશન તથા ૨૦,૦૦૦ કરોડ રૂપિયાના ક્રેડિટ ગેરન્ટી સ્કીમ ફોર એક્સપોર્ટરની બીજી યોજના જાહેર કરાઈ છે. વડાપ્રધાન નરેન્દ્ર મોદીની અધ્યક્ષતામાં ગઈ કાલે કેબિનેટની બેઠક

(જુઓ પાનું ૨) ▶▶

કવાયતઃ
રાજસ્થાનના જૈસલમેરમાં ઈન્ડિયન આર્મી સઘર્ન કમાન્ડ દ્વારા બુધવારે હાથ ધરવામાં આવેલા 'મારુ જવાલા' કવાયત દરમિયાન સેનાના અધિકારીઓ. (એજન્સી)

પુતિન પાંચ ડિસેમ્બરે ભારત આવે છેઃ મોટા સંરક્ષણ કરાર થશે

મૉસ્કોઃ રશિયાના પ્રમુખ વ્લાદિમીર પુતિન ડિસેમ્બરમાં ભારતના પ્રવાસે આવવાના છે. તેઓ પાંચ ડિસેમ્બરે નવી દિલ્હી આવીને રશિયા - ઇન્ડિયા ફોરમના સત્રમાં ભાગ લેશે. આ સંમેલનનું આયોજન 'રોસકૉંગ્રેસ' કરી રહી છે.

અગાઉ, ક્રેમલિને પુતિનની ડિસેમ્બરની ભારત-યાત્રાના અહેવાલને સમર્થન આપ્યું હતું, પરંતુ હાલમાં તેની તારીખ જાહેર થઇ છે. પુતિનના ભારત પ્રવાસ દરમિયાન સંરક્ષણ ક્ષેત્રે મોટા કરાર થવાની આશા રખાય છે. ભારત દ્વારા રશિયાની એસ-૪૦૦ ઍર ડિફેન્સ સિસ્ટમ અને સુખોઇ-૫૭ યુદ્ધવિમાનો ખરીદવા કરાર થવાની શક્યતા છે.

ભારત-રશિયા વાર્ષિક શિખર મંત્રણા ૨૦૨૧ના ડિસેમ્બરમાં પુતિન ભારત આવ્યા હતા, તે પછી તેમનો આ પ્રથમ ભારત-પ્રવાસ હશે. યુક્રેન સાથે યુદ્ધ શરૂ થયું તે પછી પુતિન ભારતીય ઉપખંડની યાત્રાએ પહેલી વખત આવી રહ્યા છે. ભારત અને અમેરિકાના સંબંધમાં તાણ ઊભી થઇ છે, એવા સમયે પુતિનની આ યાત્રા ઘણી મહત્ત્વની ગણવામાં આવે છે. ■

પરાળ બાળવાનું રોકવા કયાં પગલાં લીધાં?

દિલ્હીમાં પ્રદૂષણ વધતા સુપ્રીમ કોર્ટનો પંજાબ, હરિયાણા સરકારને સવાલ

નવી દિલ્હીઃ પરાળ બાળવાને કારણે દિલ્હી-એનસીઆર વિસ્તારમાં હવાની ગુણવત્તાનું સ્તર વધુ કથળી રહ્યું હોવાની નોંધ લેતાં સુપ્રીમ કોર્ટે બુધવારે પંજાબ, હરિયાણા સરકારને પરિસ્થિતિને અંકુશમાં લેવા શાં પગલાં લીધાં તે અંગે જાણકારી આપવા કહ્યું હતું.

મુખ્ય ન્યાયાધીશ બી. આર. ગવઈ અને ન્યાયાધીશ કે. વિનોદચંદ્રન તેમ જ એન. વી. અંજારિયાની બનેલી ખંડપીઠે આ સંબંધિત અરજીની સુનાવણી ૧૭ નવેમ્બરે હાથ ધરવા સહમતી દર્શાવી હતી.

અનાજની પરાળ બાળવાને અંકુશમાં લેવાં શાં પગલાં લેવામાં આવ્યાં એ અંગે પંજાબ અને હરિયાણા સરકારને પ્રતિક્રિયા આપવા દો, એમ તેમણે કહ્યું હતું.

અગાઉ ખંડપીઠે આ અરજીની સુનાવણી માટે બુધવાર મુકરર કર્યો હતો.

સિનિયર એડવોકેટ ગોપાલ શંકરનારાયણે કહ્યું હતું કે હાલમાં જીઆરએપી (ગ્રેડેડ રિસ્પોન્સ ઍક્શન પ્લાન)-૩ અમલમાં છે. જીઆરએપી-ફોરને અમલી બનાવવો જોઈએ. અમુક સ્થળે હવાની ગુણવત્તાના સ્તરે ૪૫૦નો આંક વટાવ્યો છે.

પંજાબ અને હરિયાણામાં મોટાપાયે પરાળ બાળવાનું કામ શરૂ થઈ ગયું હોવાને કારણે દિલ્હી-એનસીઆરમાં હવાની ગુણવત્તાનું સ્તર વધુ કથળ્યું છે. (એજન્સી)■

આતંકવાદી ડૉ. સૈયદના હૈદરાબાદસ્થિત ઘરેથી ઝેરી કેમિકલ બનાવવાનો જથ્થો મળ્યો

બાયોકૅમ ટેરરના કાવતરાનો ગુજરાત એટીએસે કર્યો પર્દાફાશ

(અમારા પ્રતિનિધિ તરફથી)

અમદાવાદઃ ગાંધીનગર નજીકથી ગુજરાત એટીએસએ ત્રણ આતંકીઓને ઝડપી પાડ્યા બાદ તેના ખતરનાક ઈરાદાઓનો ખુલાસો થયો હતો. ડો. અહેમદ સૈયદ નામનો હૈદરાબાદનો આતંકી સાઈનાઈડ કરતા ખતરનાક ઝેર બનાવી રહ્યો હતો. આ મામલાની તપાસ માટે ગુજરાત એટીએસની એક ટીમ હૈદરાબાદ તેના નિવાસસ્થાને પહોંચી હતી. જ્યાંથી ખતરનાક ઝેરી કેમિકલ બનાવવાના રો મટિરિયલ્સનો જથ્થો મળી આવ્યો હતો.

એટીએસની તપાસમાં જાણવા મળ્યું હતું કે, ત્રણેય આતંકી જે વિસ્તારમાં રહેતા હતા તે વિસ્તારમાં કટ્ટરવાદીઓનો પ્રભાવ હતો. હૈદરાબાદમાં આતંકી ડૉક્ટર અહેમદ સૈયદે કટ્ટરવાદી વિચારધારા વાળા સભ્યોને પોતાની ટીમ બનાવવા માટે ત્રણ યુવાનો પાસે શપથ પણ લેવડાવ્યા હતા. અહેમદ સૈયદ પોતાની એક મોટી ટીમ બનાવવાની ફિરાકમાં હતો. ત્રણેય આતંકીઓની મોબાઇલ ડેટાની રિકવરી કરવામાં આવી રહી છે. મોબાઈલ ડેટા રીકવર થયા બાદ અનેક રહસ્ય પણ બહાર આવી શકે છે.■

LIKE & FOLLOW: /Mumbaisamachar4u

એક્સ્ટ્રા અફેર

ભરત ભારદ્વાજ
feedback@bombaysamachar.com

આપણે આતંકવાદી નેટવર્ક્સને કેમ સાફ નથી કરી શકતા?

દિલ્હીના લાલ કિલ્લા પાસે થયેલા બોમ્બ વિસ્ફોટને ત્રણ દિવસ થઈ ગયા અને ત્રણ દિવસ પછી પણ આ બ્લાસ્ટ કોણે કરાવ્યો એ વિશે આપણે અંધારામાં જ ફાંફાં મારી રહ્યા છીએ. અત્યાર લગી એવું થતું કે, ભારતમાં કોઈ પણ આતંકવાદી હુમલો થાય કે તરત પાકિસ્તાનમાં રહીને કામ કરતાં આતંકવાદ સંગઠનોમાંથી કોઈ તેની જવાબદારી લઈને ડંફાશ મારવા કૂદી પડતું. આ વખતે કોઈ જવાબદારી લેવા જ આગળ આવ્યું નથી ને આપણી એજન્સીઓ અચાનક થયેલા હુમલાના મૂળ સુધી પહોંચી શકી નથી તેથી દિલ્હી બ્લાસ્ટ રહસ્યમય બનતો જાય છે.

પાકિસ્તાનમાં રહીને કામ કરતાં આતંકવાદી સંગઠનો જવાબદારી લે તેના કારણે ભારતને પાકિસ્તાન સામે લશ્કરી કાર્યવાહી કરવાનું બહાનું મળી જાય એ કારણ હોય કે બીજું કોઈ કારણ હોય પણ આતંકવાદી સંગઠનો સાવ ચૂપ છે. પહલગામ હુમલાને પગલે ભારતે આતંકવાદી સંગઠનોના અડ્ડાઓ પર પાકિસ્તાનમાં ઘૂસીને હુમલા કર્યા હતા. આ વખતે આ પ્રકારના હુમલા રોકવા માટે પાકિસ્તાનના ઈશારે આતંકી સંગઠનોએ ચૂપકીદી અપનાવી હોય એ શક્ય છે પણ આ ચૂપકીદીના કારણે આપણી એજન્સીઓ પણ ગૂંચવાઈ ગઈ છે.

બ્લાસ્ટ થઈ એ કાર જમ્મુ અને કાશ્મીરનો ડો. ઉમર ચલાવતો હતો એવું આપણી એજન્સીઓએ કહ્યું છે. હુમલાના એક દિવસ પહેલાં ફરીદાબાદમાંથી પકડાયેલા ૨૯૦૦ કિલો વિસ્ફોટકો સાથે સંકળાયેલા ડોક્ટરો સાથે ઉમરના છેડા અડતા હતા એવું પણ એજન્સીઓ કહે છે પણ પછી ડેડ એન્ડ આવી જાય છે. આ ડોક્ટરોનો હેન્ડલર ફલાણો હતો ને ફલાણા સંગઠન સાથે એ લોકો સંપર્કમાં હતા એવી વાતો મીડિયામાં છપાઈ રહી છે પણ સત્તાવાર રીતે આ વાતોને સમર્થન નથી અપાઈ રહ્યું. ભારત સરકારે પણ સત્તાવાર રીતે આ હુમલા પાછળ કોનો હાથ છે તેની વિગતો આપી નથી. તેના કારણે આ હુમલો બ્લાસ્ટના ત્રણ દિવસ પછી પણ સત્તાવાર રીતે આતંકવાદી હુમલો છે કે નહીં એ પણ સ્પષ્ટ નથી.

મીડિયામાં આવી રહેલી વાતો પ્રમાણે, આ બ્લાસ્ટ પાછળ જૈશ-એ-મોહંમદ (જેઇએમ) ના એક નવા વાઇટ-કોલર આતંકવાદી મોડ્યુલનો હાથ છે. આ મોડ્યુલમાં પાકિસ્તાની હેન્ડલર્સના સીધા સંપર્કમાં હતા એવા ડોકટરો, પ્રોફેસરો અને મહિલા સભ્યો સામેલ હતી એવું મીડિયા રિપોર્ટ કહે છે. મીડિયા રિપોર્ટ પ્રમાણે, આ નેટવર્ક ડોક્ટરો અને શૈક્ષણિક સંસ્થાઓની આડમાં કામ કરતું હતું. હરિયાણાના ફરીદાબાદ, જમ્મુ અને કાશ્મીરના પુલવામા અને ઉત્તર પ્રદેશના સહારનપુર સહિત અનેક વિસ્તારોમાં આ નેટવર્ક સાથે સંકળાયેલા લોકો રહે છે. મીડિયા રિપોર્ટ પ્રમાણે, ૪ ઓક્ટોબરે સહારનપુરમાં એક લગ્નમાં દિલ્હી બ્લાસ્ટનું કાવતરું ઘડાયું હતું. આ નેટવર્કે બીજું શું શું કર્યું તેની વિગતો પણ મીડિયા રિપોર્ટમાં આવી છે પણ આ બધી વાતોમાં કેટલો દમ છે એ ખબર નથી. ભારતમાં બહુમતી મીડિયા પોતાની દુકાન ચલાવવા માટે નાની વાતોને પણ મીઠું મરચું ભભરાવીને મસાલેદાર બનાવીને વેચવા માટે પંકાયેલું છે તેથી મીડિયામાં છપાતા રિપોર્ટ્સ પર કેટલો ભરોસો કરવો એ મોટો સવાલ છે.

મીડિયામાં આવતી વિગતો સાચી હોય પણ તેનાથી કશું હાંસલ થવાનું નથી કેમ કે આ બધી ભૂતકાળની છે. પાંચ ડોક્ટરોએ મળીને બ્લાસ્ટ કરવાનું કાવતરું ઘડ્યું ને એ કાવતરાને પાર પાડીને ૧૩ લોકોને પતાવી દીધા એ સાથે એ કિસ્સો પૂરો થઈ ગયો પણ ભવિષ્યમાં ફરી આવી ઘટના ના બને એ વધારે મહત્ત્વનું છે. જે પાંચ ડોક્ટરો ઝડપાયા તેમની પાસેથી મળતી વિગતોના આધારે બીજા આતંકવાદીઓ સુધી પહોંચી શકાય અને વધારે તો આતંકવાદી નેટવર્કનો ખાતમો બોલાવી દેવાય એ વધારે મહત્ત્વનું છે. એ સિવાય આ બધી વાતોથી લોકોનું મનોરંજન કરવાથી વધારે બીજો કોઈ હેતુ સરવાનો નથી.

આતંકીઓનું ફલાણું મોડ્યુલ કામ કરે છે ને ઢીકણું મોડ્યુલ કામ કરે છે એવી વાતો કે બ્લાસ્ટના કાવતરા સાથે સંકળાયેલા ડોક્ટરો ક્યાં ભણ્યા, ક્યાં નોકરી કરતા હતા ને નોકરીમાં કેવા હતા એ બધી વાતોથી નથી જનરલ નોલેજ વધવાનું કે નથી ભવિષ્યના હુમલા રોકી શકાવાના તેથી આપણા માટે આખું નેટવર્ક ઉઘાડું પડે એ વધારે મહત્ત્વનું છે.

અત્યાર સુધીનો આપણો અનુભવ કહે છે કે, આપણે આતંકી નેટવર્ક્સને ઉઘાડાં પાડીને તેમનો સંપૂર્ણ ખાતમો કરવામાં સદંતર નિષ્ફળ રહ્યા છીએ. પાકિસ્તાનના પીઠ્ઠુ આતંકીઓ લગભગ ત્રણેક દાયકાથી ભારતમાં આતંકવાદી હુમલા કરે છે. ૧૯૯૦ના દાયકાની શરૂઆતમાં જમ્મુ અને કાશ્મીરથી શરૂઆત થઈ પણ પછી આતંકવાદની આગમાં દેશના બીજા ભાગો પણ દાઝ્યા છે. ૧૯૯૩માં મુંબઈમાં બોમ્બ બ્લાસ્ટ થયા પછી ભારતમાં કોઈ મોટું શહેર એવું બચ્યું નથી કે જ્યાં ભીષણ આતંકવાદી હુમલો ના થયો હોય. મુંબઈ, દિલ્હી કોલકાત્તા, અમદાવાદ, જયપુર, હૈદરાબાદ, કોચી, બેંગલુરુ સહિતનાં દેશનાં લગભગ તમામ શહેરોમાં મોટા આતંકવાદી હુમલા થયા છે.

આ દરેક આતંકવાદી હુમલાને પગલે તપાસનો ધમધમાટ શરૂ થાય છે. તપાસ એજન્સીઓ ધંધે લાગે છે અને ક્યા મોડ્યુલનો હાથ હતો ને હુમલા પાછળ કોનો હાથ હતો તેની વિગતો બહાર આવે છે પણ આખું નેટવર્ક કદી ખતમ થતું નથી. આતંકવાદને નાથવામાં આપણી સૌથી મોટી નિષ્ફળતા તો આતંકવાદી સામગ્રીના સપ્લાયને રોકવાની છે. ઘણા આતંકવાદી હુમલામાં આરડીએક્સ સહિતનાં વિસ્ફોટકો વપરાય છે ને ઘણામાં દેશી રીતે બનાવેલા બોમ્બ વપરાય છે. આરડીએક્સ પાકિસ્તાન સહિતના દેશોમાંથી આવે છે પણ આપણે તેને ભારતમાં ઘૂસતાં રોકી શકતાં નથી. દેશી બોમ્બ માટેનો સામાન તો અહીંથી જ ભેગો કરાય છે ને એ પણ આપણે નથી રોકી શકતાં. આતંકવાદી હુમલા માટે વપરાતાં વિસ્ફોટકો કંઈ શાકમાર્કેટમાં નથી મળતાં હોતાં કે થેલી લઈને નીકળો ને લઈ આવો. કેમિકલ્સ ને બીજી ખતરનાક ચીજો લાઈસંસ વિના ના ખરીદી શકાય ને છતાં આતંકીઓને એ બધું બેરોકટોક મળી જાય છે. તેનું કારણ આપણે ત્યાં વ્યાપેલો ભ્રષ્ટાચાર છે. આ ભ્રષ્ટાચાર માત્ર તંત્રમાં છે એવું નથી પણ લોકો પણ ભ્રષ્ટ છે તેથી આતંકીઓને મોકળું મેદાન મળી ગયું છે.

હમણાં ફરીદાબાદમાં પકડાયેલા ડોક્ટરો પાસેથી એમોનિયમ નાઈટ્રેટ સહિતનાં ૨૯૦૦ કિલો વિસ્ફોટકો પકડાયાં. આ વિસ્ફોટકો ડોક્ટરોએ કટકે કટકે બે વર્ષમાં ખરીદેલાં એવું કહેવાય છે. બે વર્ષ લગી મોતના સામાનની આ ખરીદી ચાલતી હતી ને આપણી પોલીસ કે તંત્રને ખબર જ ના પડે એ કેવું ? હવે જે તંત્ર પાસે આવી માહિતી મળે એવી વ્યવસ્થા ના હોય એ કઈ રીતે આતંકવાદને રોકી શકે? ■

આજનું પંચાંગ

પંડિત જિતેન હરિહર મહેસાણાવાળા

દક્ષિણાયન – સૌર હેમંતઋતુ,
ગુરુવાર, તા. ૧૩-૧૧-૨૦૨૫, પારસી ૪થો તીર માસારંભ

- ભારતીય દિનાંક ૨૨, માહે કાર્તિક, શકે ૧૯૪૭
- વિક્રમ સંવત ૨૦૮૨, શા. શકે ૧૯૪૭, કાર્તિક વદ-૯
- જૈન વીર સંવત ૨૫૫૨, માહે કાર્તિક, તિથિ વદ-૯
- પારસી શહેનશાહી રોજ ૧લો હોરમજદ, માહે ૪થો તીર, સને ૧૩૯૫
- પારસી ફસલી રોજ ૧લો હોરમજદ, માહે ૫મો અમરદાદ, સને ૧૩૯૫
- પારસી ફસલી રોજ ૨૯મો મારેસ્પંદ, માહે ૯મો આદર, સને ૧૩૯૪
- મુસ્લિમ રોજ ૨૧મો, માહે ૫મો જમાદિલ અવ્વલ, સને ૧૪૪૭
- મીસરી રોજ ૨૩મો, માહે ૫મો જમાદિલ અવ્વલ, સને ૧૪૪૭
- નક્ષત્ર મઘા રાત્રે ક. ૧૯-૧૭ સુધી, પછી પૂર્વાફાલ્ગુની
- ચંદ્ર સિંહમાં
- ચંદ્ર રાશિ નામાક્ષરઃ સિંહ (મ, ટ)
- સૂર્યોદયઃ મુંબઈ ક. ૦૬ મિ. ૪૬, અમદાવાદ ક. ૦૬ મિ. ૫૩, સ્ટા. ટા.,
- સૂર્યાસ્તઃ મુંબઈ ક. ૦૬ મિ. ૫૯, અમદાવાદ ક. ૦૫ મિ. ૫૫, સ્ટા. ટા.
- –ઃ મુંબઈ સમુદ્રમાં ભરતી ઓટ ઃ–
- સવારે ક. ૦૬-૨૧, ભરતીઃ રાત્રે ક. ૧૯-૧૦
- ઓટઃ બપોરે ક. ૧૩-૨૮, મધ્યરાત્રિ પછી ક. ૦૧-૧૧ (તા. ૧૪)
- વ્રત પર્વાદિઃ વિક્રમ સંવત ૨૦૮૨, 'પિંગલ' નામ સંવત્સર, શાલિવાહન શક સંવત ૧૯૪૭, 'વિશ્વાવસુ' નામ સંવત્સર, કાર્તિક કૃષ્ણ – નવમી. કાનજી અનલા નવમી (ઓરિસ્સા) પારસી ૪થો તીર માસારંભ.
- શુભાશુભ દિનશુદ્ધિઃ શુભ કાર્ય વર્જ્ય છે.
- મુહૂર્ત વિશેષઃ શ્રી ગણેશ, શ્રી સૂર્યનારાયણ પૂજા, શ્રી વિષ્ણુ-લક્ષ્મી પૂજા, શ્રી સત્યનારાયણ દેવતાનું પૂજન, તુલસીપૂજન, શ્રી વિષ્ણુ સહસ્રનામ સ્તોત્ર પાઠ વાંચન, મઘા જન્મનક્ષત્ર શાંતિ પૂજા, પિતૃપૂજા, વડનું પૂજન, ગુરુ-કેતુ ગ્રહદેવતાનું પૂજન, મુંડન કરાવવું નહીં. સર્વશાંતિ શાંતિ પૌષ્ટિક પૂજા, બી વાવવું, ખેતીવાડીના કામકાજ, નિત્ય થતાં ઘર-ખેતર જમીન, મકાન, સ્થાવર લેવડદેવડના કામકાજ.
- આચમનઃ ચંદ્ર-બુધ ચતુષ્કોણ નિંદા કરવાની આદત, ચંદ્ર-મંગળ ચતુષ્કોણ અવિચારી.
- ખગોળ જ્યોતિષઃ ચંદ્ર-બુધ ચતુષ્કોણ, ચંદ્ર-મંગળ ચતુષ્કોણ.
- ગ્રહગોચરઃ સૂર્ય-તુલા, મંગળ-વૃશ્ચિક, વક્રી બુધ-વૃશ્ચિક, વક્રી ગુરુ-કર્ક, શુક્ર-તુલા, વક્રી શનિ-મીન, રાહુ-કુંભ, કેતુ-સિંહ, વક્રી હર્ષલ-વૃષભ, વક્રી નેપ્ચ્યુન-મીન, માર્ગી પ્લુટો-મકર. ■

મુખ્બિરે ઈસ્લામ

અનવર વલિયાણી
anwar.v@bombaysamachar.com

હતાશા-નિરાશાની જનેતા અર્ધ સત્યને આભારી

ઈન્સાન જન્મે છે ત્યારથી લઈને તે બાલીગ (પુખ્ત વયનો) થાય ત્યાં સુધી તેને ફક્ત એક શક્તિની જરૂરત પડે છે અને તે છે શારીરિક શક્તિ! આ શક્તિ તેને પોતાની માના ધાવણથી માંડી પૌષ્ટિક આહાર દ્વારા મળી રહેતી હોય છે, પરંતુ બાલીગ થતાની સાથે જ તેને બીજી એક શક્તિની જરૂર પડે છે અને તે છે રૂહાની અર્થાત્ આત્મિક શક્તિ.

– શરીર રૂષ્ટપુષ્ટ હોય પણ જો તેનામાં આત્મિક શક્તિનો અભાવ હોય તો સમાજમાં તેને જોઈએ તેવું આગવું સ્થાન મળવા પામતું નથી, બલ્કે ખાધું, પીધું અને આ મહામૂલા જીવનને વ્યર્થ કરી નાખ્યા જેવો ઘાટ સર્જાતો હોય છે. પરિણામે તાકાત વિનાની વ્યક્તિના જીવનમાં

* હતાશા,
* નિરાશા,
* ઈર્ષા અને
* કડવાશની ઉત્પત્તિ થાય છે કે જેને મઝહબે ઈસ્લામે ધિક્કાર-અવગણી છે.

ઈન્સાન સ્વભાવે પ્રશંસાપ્રિય છે, તેથી તે ટીકાને સહન કરી શકતો હોતો નથી અને જો એવું બને નહીં ત્યારે તે પરતંત્ર બની પોતાની જાતને છેતરતો રહેતો હોય છે.

* પરિણામે સમૂહમાં ભેગા મળવાનું થાય ત્યારે કોઈ વિશે સાચો અભિપ્રાય દર્શાવવા જેટલી હિંમત તે દાખવી શકતો નથી.
* તે બંધિયાર દિમાગના અંધકારમાં ભટકતો હોવાના કારણે કોઈનું સારું બોલવું કે ભલું કરવા અસમર્થ બની રહેતો હોય છે.
* કલામે પાક (પવિત્ર કુરાનનું કથન – વાક્ય) 'આયતુલ કુરસી'માં છે –
* જે લોકો ઈમાન (આસ્થા) લાવે તેનો ખુદા વલી (સહાયક) છે. તેમને કુફ્ર – નાસ્તિકતાના આચરણના અંધકારમાંથી કાઢી ધર્મના પ્રકાશ તરફ લાવે છે પણ
* જે લોકો કાફીર – ધર્મ વિરુદ્ધ છે તેઓના સાથી સેતાન કે જે તેઓને પ્રકાશમાંથી કાઢી અંધકાર તરફ લઈ જાય છે.

પથ્થર કી લકીરઃ

* અલ્લાહે ઈમાનવાળાઓ (સચ્ચાઈ તરફ ચાલનારા આસ્થાળુ)ને અજવાળા ભણી લઈ જવા માગતો હોય છે જ્યારે સેતાન નામે ઈબ્લીશ ઈન્સાનને અંધકાર તરફ ઘસડી જવા માગતો હોય છે.
* આ ખેંચતાણમાં માણસને જરૂર છે
* મજબૂત રૂહાની (આધ્યાત્મિક) શક્તિની
* –અને જો માનવીએ આ આત્મિક શક્તિ મેળવવી હશે તો જ અલ્લાહની મદદ મળતી રહેશે અન્યથા જીવન વ્યર્થ – બરબાદ થઈ જવાનું.

પ્રેરણાસ્ત્રોતઃ

* સમાજમાં આગવું સ્થાન ધરાવતા લોકો જ્યારે અલ્લાહ પર એતબાર, સંપૂર્ણ વિશ્વાસ મૂકી પોતાની આત્મિક શક્તિને જાળવી રાખવાને બદલે સત્ય – અસત્ય વચ્ચે ભેળસેળ કરી સિદ્ધાંતોમાં બાંધછોડ કરવા લાગી જાય છે ત્યારે તેઓ હતાશ – નિરાશ થઈ, પોતાનું રૂહાની – આત્મિક બળ ખોઈ બેસતા હોય છે.

* * *

ધર્મજ્ઞાનઃ

* આ જગતની અજોડ હસ્તિ, અસનાદ (સત્યવાદી) પયગંબર હઝરત મુહંમ્મદ સાહેબે સિદ્ધાંત અને સત્ય સાથે ક્યારે પણ – જીવનપર્યંત ક્યારે પણ બાંધછોડ કરી નહોતી.
* આપ હુઝૂરે અનવર (સલ.)એ ઈમાનવાળા બંદાઓને એટલું સરસ, સુંદર અને ઉમદા માર્ગદર્શન પૂરું પાડ્યું છે કે જો બંદો તે પર સાચા દિલથી અમલ (આચરણ) કરે તો તેની શારીરિક શક્તિ, રૂહાની – આધ્યાત્મિક શક્તિ વધવા પામશે. ફળસ્વરૂપ તેનો આત્મિક વિશ્વાસ વધતા એક ઉત્તમ સમાજનું સર્જન થશે.

નવચેતનઃ

* ઉત્તમ જીવન માટે રૂહાની – આત્મિક કુવ્વત – કૌશલ્ય જીવનને સફળતા અપાવે, નવચેતન આપે.

* * *

સમર્પણઃ

– જે શખસ દિવસની શરૂઆત ઈલ્મ (વિદ્યાજ્ઞાન) મેળવવાની પ્રવૃત્તિની સાથે કરે છે તેની ઉપર ફરિશ્તા (અલ્લાહના દૂત, પ્રતિનિધિઓ) છાયો કરીને રહે છે.

* તેની નેક (પ્રમાણિક) આવકમાં બરકત (ઉત્કર્ષ, બઢતી) થાય છે અને તેમાં જરાય ઓછપ આવતી નથી. હદીસ

* * *

પૂર્ણ-અપૂર્ણઃ

જગતકર્તા અલ્લાહતઆલાએ કુરાન પાકમાં હિદાયત, બોધ, ધર્મજ્ઞાન આપતા ફરમાવ્યું છે કે, આ વિશ્વમાં મારા કરતાં કોઈ ચડિયાતું નથી. સર્વે તારીફ – વખાણ – પ્રશંસા મારા માટે જ હોઈ શકે અને સાથે એ પણ ખુલાસો કર્યો છે કે મારું કોઈ પણ સર્જન (Creation) બેહકી જાય નહીં તેના માટે એકની ઉપર એક ચડિયાતાં સર્જનો મેં પેદા કર્યાં છે. કનિષ્ટ પ્રકારના જીવોથી માંડીને ઈન્સાન જેવો 'અશ્રફુલ મખ્લુકાત' (સર્વ જીવોમાં બધી જ રીતે તે સર્વશ્રેષ્ઠ)નો દરજ્જો ધરાવતા ઈન્સાન તરફ જુઓ – દૃષ્ટિ કરો તો એકથી એક ચડિયાતા મનુષ્ય મળી આવશે. અરે, માટી, પથ્થર વગેરે જેવામાં પણ કોઈ અભિમાન કરી ન શકે એટલી જાતો – પ્રકારો અલ્લાહે પેદા કરી છે ત્યારે ઈન્સાનને તો બુદ્ધિની મહાન ને'મત (ઈશ્વરીય દેણગી) આપી છે એટલે જો તે અહંમ – અભિમાન કરે તો અલ્લાહ કેવી રીતે સાંખી શકે?

ઈલાહી કિતાબ કુરાન મજીદમાં અસંખ્યવાર – ઠેકઠેકાણે અલ્લાહે ફરમાવ્યું છે કે – 'ડરો તો માત્ર મારાથી' અર્થાત્ અલ્લાહની મરજી અથવા હુકમ વગર દુનિયાની કોઈ તાકાત – શક્તિ તમારો વાળ પણ વાંકો કરી શકે તેમ નથી. પછી તમોને બીક શાની? ડર શેનો?

* '...અગર તમે ગુનાહોથી બચતા રહો અને હર બલાઓથી તમારું રક્ષણ કરવાની મારી શક્તિ પર તમોને ઈમાન (શક્તિ, શ્રદ્ધા, વિશ્વાસ) હોય તો તમારા દરેક વ્યવહારિક કામોના પરિણામ મારા પર છોડી દો.
* 'હું તમારો મહાન રક્ષણહાર છું.'
* 'પરહેઝગાર (સંયમી, સદાચારી) બનીને મારી મદદ – સહાય માગતા રહો અને પછી જુઓ – અનુભવો કે કોઈપણ જાતનો ડર, વહેમ કે ભય તમોને કેવી રીતે સતાવી શકે છે? અરે એ તમારી નજીક પણ આવી નહીં શકે.'

વ્હાલા વાચક બિરાદરો! અલ્લાહતઆલાનો આ કોલ, આ વચન હર ઘડી – હર પળ યાદ કરતા રહેવું જોઈએ.

બોધઃ

* મઝહબી સાહિત્ય, દૈનિક અખબારોમાં આ સંદર્ભમાં છપાતી કટારો – લેખો – સાહિત્યનું વાંચન,
* પ્રગતિવાદી અને રેશનલ વિચારો ધરાવતી વ્યક્તિઓ સાથે વિચાર વિનિમય, એ સર્વે ઉપાયો ઈન્સાન જાતના શત્રુને મહાત કરવામાં કામિયાબી – બુલંદી અપાવશે; ઉચ્ચ શિખર પર હજુ વધુ લઈ જશે.

પોતાની જાતને ખુદ મુખ્તાર (પૂર્ણ) ગણી લેવા એ અપૂર્ણતાનું સૌથી મોટું લક્ષણ છે. – હદીસ

* * *

સાપ્તાહિક સંદેશઃ

– દોસ્ત, મિત્ર જો લાયક મળે તો જાન પણ કુરબાન છે,
એના ચરણે શીશ ધરવામાંય સાચી શાન છે,
તારે જોવી હોય ઝલક દુનિયામાં દોઝખની તો સુણ,
દોસ્તી કમજાતની દોઝખનું એક સ્થાન છે. ■

પહેલા પાનાનું ચાલુ

૬ ડિસેમ્બર

પ્રદેશમાં પાડવામાં આવેલા દરોડામાં અંદાજે ૨,૫૦૦ કિલોગ્રામ એમોનિયમ નાઇટ્રેટ, પોટેશિયમ ક્લોરેટ અને ગંધક (સલ્ફર) પોલીસે જપ્ત કર્યો હતો. વડા પ્રધાન નરેન્દ્ર મોદીએ હૉસ્પિટલની મુલાકાત લઇને ઘાયલોના ખબરઅંતર પૂછ્યા હતા. ફોરેન્સિક સાયન્સ લેબોરેટરીની ટીમે ધડાકાના સ્થળેથી અંદાજે ૪૦ નમૂના ભેગા કર્યા હતા અને પ્રાથમિક તપાસમાં આ વિસ્ફોટ એમોનિયમ નાઇટ્રેટની મદદથી કરાયો હોવાનું બહાર આવ્યું હતું.

ધડાકાના વિસ્તારમાંના સીસીટીવી કેમેરાના ફૂટેજને પણ તપાસવામાં આવી રહ્યા છે. પોલીસે ફરીદાબાદના સેક્ટર ૩૭માં આવેલી રોયલ કાર પ્લાઝા શોરૂમના માલિક અમિતની ધરપકડ કરી હતી. તેણે ધડાકામાં વપરાયેલી હ્યુન્દેઇ આઇટ્વેન્ટી કાર વેચી હતી. આ કારના મૂળ માલિક અને તેને ખરીદનારી વ્યક્તિને શોધવામાં આવી રહી છે. (એજન્સી) ■

હરિયાણાથી મૌલવી

મકાનમાં રહેતો હતો. અધિકારીઓએ કહ્યું હતું કે મૌલવી ઇશ્તિયાક મેવાતનો છે અને અલ ફલાહ કેમ્પસમાં ધાર્મિક ઉપદેશો આપતો હતો, જે લાલ કિલ્લા વિસ્ફોટ સાથે જોડાયેલા આંતરરાજ્ય વાઈટ કોલર આતંકવાદી મોડ્યુલનું કેન્દ્ર છે. ■

દિલ્હી બ્લાસ્ટ

ડોભાલ પણ હાજર હતા. બેઠક પછી મોદીએ કેન્દ્રીય ગૃહ પ્રધાન અમિત શાહ સાથે અલગથી મીટિંગ કરી હતી.

આ મામલાની ગંભીરતાને જોતા વડાપ્રધાન મોદીએ આજે(૧૨ નવેમ્બર) દિલ્હીમાં કેબિનેટ કમિટી ઓન સિક્યુરિટીની મહત્ત્વપૂર્ણ બેઠક યોજી હતી. વડાપ્રધાન આવાસ પર યોજાયેલી કેબિનેટ બેઠકમાં સંરક્ષણ મંત્રી રાજનાથ સિંહ, વિદેશ મંત્રી જયશંકર અને ડોભાલ સામેલ રહ્યા હતા. કેબિનેટની બેઠકમાં શ્રદ્ધાંજલિ અપાઈ અને ઇજાગ્રસ્તોના જલ્દી સાજા થવાની પ્રાર્થના કરાઈ હતી. તમામ પ્રધાનોએ બે મિનિટનું મૌન પાળ્યું હતું. કેબિનેટે બ્લાસ્ટની આકરી નિંદા કરી હતી. ■

એચ-વનબી

રોકાણકારને અમેરિકામાં ૧૦ અબજ ડૉલરના ખર્ચે પ્લાન્ટ નાખવાનું કહીને પાંચ વર્ષથી બેરોજગાર લોકોને રોજગારી આપવાનું કહી ન શકો.

અમેરિકાના શ્રમિકોને લગતા વિભાગ (લેબર ડિપાર્ટમેન્ટ)એ 'એક્સ' પર પોસ્ટ કર્યું હતું કે અમેરિકાના નાગરિકોની રોજગારીના રક્ષણાર્થે અમે એચ-વનબી વિઝા પ્રોગ્રામના દુરુપયોગને લગતી ચકાસણીમાં અંદાજે ૧૭૫ સ્થળે તપાસ હાથ ધરી હતી. (એજન્સી) ■

સોમવારે લાલ કિલ્લો

હતો? કે પછી અન્ય કોઈ યોજના બનાવી રહ્યો હતો?

તપાસમાં એક ચોંકાવનારો ખુલાસો થયો હતો. તપાસકર્તાના સૂત્રોએ જણાવ્યું હતું કે ઉમરની મૂળ યોજના કારની પાછળની સીટ પર રાખવામાં બૉમ્બને લાલ કિલ્લાના પાર્કિંગ નજીક વિસ્ફોટ કરવાની હતી, જ્યાં શિયાળાના દિવસોમાં નોંધપાત્ર ભીડ હોય છે. પરંતુ તેના સાથીઓની ધરપકડ અને વ્યાપક પ્રમાણમાં વિસ્ફોટકો મળ્યા પછી ઉમર એક વાત ભૂલી ગયો હતો કે લાલ કિલ્લો સોમવારે બંધ રહે છે. તે પાર્કિંગમાં પહોંચ્યો, પરંતુ ત્યાં કોઈ ભીડ નહોતી. આનાથી ઉમર નિરાશ થયો હશે, જે વિચારી રહ્યો હતો કે આગળ શું કરવું.

સૂત્રોએ જણાવ્યું હતું કે ત્રણ કલાક રાહ જોયા પછી તે નેતાજી સુભાષ માર્ગ પર ગાડી ચલાવીને નીકળ્યો, જે એક તરફ લાલ કિલ્લા અને બીજી તરફ ચાંદની ચોક તરફ જતો હતો. લાલ કિલ્લા મેટ્રો સ્ટેશન નજીક ટ્રાફિક સિગ્નલ પર કારમાં વિસ્ફોટ થયો, જેના કારણે ભીડભાડવાળા વિસ્તારમાં અન્ય ઘણા વાહનોને નુકસાન થયું અને દેશભરમાં ભયનો માહોલ સર્જાયો હતો. કાર વિસ્ફોટમાં નવ લોકો માર્યા ગયા અને ૨૦ થી વધુ લોકો ઘાયલ થયા હતા. ■

બિહારમાં આરજેડી

કરી હતી. દરમિયાન, પ્રશાંત કિશોરના જન સુરાજ પક્ષનો ચૂંટણીમાં દેખાવ બહુ જ ખરાબ રહેવાની શક્યતા બધા જ ઍક્ઝિટ પૉલમાં વ્યક્ત કરાઇ હતી. એક્સિસ માય ઇન્ડિયાએ એનડીએને ૧૨૧થી ૧૪૧, મહાગઠબંધનને ૯૮થી ૧૧૮ બેઠક, જ્યારે જન સુરાજને શૂન્યથી બે બેઠક મળવાની આગાહી કરી હતી. બિહાર વિધાનસભાની ૨૪૩ બેઠકમાં સાદી બહુમતી મેળવવા ૧૨૨ બેઠક જીતવી જરૂરી છે અને દરેક સંસ્થાએ એનડીએને સરકાર રચવા માટે બહુમતી મળવાની આગાહી કરી હતી. (એજન્સી) ■

નિકાસકારો માટે

યોજાઈ હતી. કેન્દ્રીય પ્રધાન અશ્વિની વૈષ્ણવે બેઠકની વિગતો આપતા કહ્યું કે, કેબિનેટની બેઠકમાં 'એક્સપોર્ટ પ્રમોશન મિશન' માટે ૨૫,૦૬૦ કરોડ રૂપિયાને મંજૂરી આપવામાં આવી છે. આ મિશન હેઠળ ભારતને વૈશ્વિક મેન્યુફેક્ચરિંગ અને એક્સપોર્ટ હબ બનાવવામાં આવશે, જેના કારણે નાના અને મધ્યમ ઉદ્યોગોને મોટો ફાયદો થશે. મિશન હેઠળ નિકાસ પ્રક્રિયાને સરળ બનાવવા ઉપરાંત સ્પર્ધાત્મક બનાવાશે. (એજન્સી) ■

ઑક્ટોબરમાં મોંઘવારી તળિયે

નવી દિલ્હીઃ ઓક્ટોબરમાં છૂટક ફુગાવો ઘટીને ૦.૨૫ ટકા રહ્યો હતો જે ઘણા વર્ષોમાં સૌથી નીચો સ્તર છે. સરકારી આંકડામાં આ જાણકારી આપવામાં આવી હતી. બુધવારે જાહેર કરાયેલા આંકડા અનુસાર, જીએસટી દરમાં ઘટાડો અને શાકભાજી અને ફળોની કિંમતમાં ઘટાડાના કારણે છૂટક ફુગાવામાં આ ઘટાડો થયો હતો.

કન્ઝ્યુમર પ્રાઇસ ઇન્ડેક્સ (સીપીઆઈ) પર આધારિત છૂટક ફુગાવો સપ્ટેમ્બરમાં ૧.૪૪ ટકા અને ઓક્ટોબર ૨૦૨૪માં ૬.૨૧ ટકા હતો. રાષ્ટ્રીય આંકડાકીય કાર્યાલય (એનએસઓ) દ્વારા જાહેર કરાયેલા આંકડા અનુસાર, ઓક્ટોબરમાં ખાદ્ય ફુગાવો ઘટીને (માઈનસ) ૫.૦૨ ટકા થયો.

એનએસઓએ જણાવ્યું હતું કે ઓક્ટોબર ૨૦૨૫ દરમિયાન મુખ્ય ફુગાવો અને ખાદ્ય ફુગાવામાં ઘટાડો મુખ્યત્વે જીએસટી દરમાં ઘટાડાને કારણે થયો હતો. તેલ, શાકભાજી, ફળો, ઇંડા, ફૂટવેર, અનાજ અને ઉત્પાદનો, અને પરિવહન અને સંદેશાવ્યવહારની કિંમતોમાં ઘટાડાથી બજારમાં મોંઘવારી ઘટી છે. ■

શાહીને ક્યારેય બુરખો પહેર્યાનું મારી જાણમાં નથીઃ ભૂતપૂર્વ પતિ

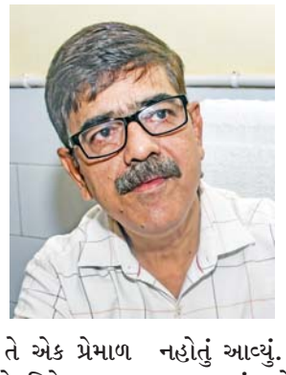

લખનઊઃ મારી બહેન આતંકવાદી પ્રવૃત્તિઓ સાથે સંકળાયેલી હોવાનું માનવા હું તૈયાર નથી, એમ જણાવતાં ધરપકડ કરાયેલા ડૉક્ટર શાહીન સૈયદના મોટા ભાઈએ બુધવારે કહ્યું હતું કે મારી બહેન ગેરકાયદે પ્રવૃત્તિઓ સાથે સંકળાયેલી હોવાનું સ્વીકારવા અમારો પરિવાર હજુ પણ તૈયાર નથી.

ભૂતપૂર્વ પતિએ કહ્યું હતું કે અમે જ્યાં સુધી સાથે રહ્યાં હતાં ત્યાં સુધી તેણે ક્યારેય બુરખો પહેર્યો નહોતો. તે એક પ્રેમાળ માતા હતી અને સારા જીવન માટે તે વિદેશ જવા ઈચ્છતી હતી.

૧૨ જણનો ભોગ લેનારાં દિલ્હીના રેડ ફોર્ટ નજીક કરવામાં આવેલા વિસ્ફોટના બે દિવસ બાદ લખનઊમાં સમાચાર સંસ્થાને આપેલી મુલાકાતમાં શાહીનના ભાઈ મોહંમદ શોએબે કહ્યું હતું કે પોલીસ અને ઍન્ટિ ટેરરિઝમ સ્કવોડે અમારા ઘરની મુલાકાત લીધી હતી, પરંતુ તેમણે અમારી સાથે આદરપૂર્વક વર્તન કર્યું હતું.

તેમણે ઘરની તલાશી લીધી હતી અને જે રીતે તમે મને પૂછી રહ્યા છો તેમ સામાન્ય રીતે પ્રશ્નો પૂછ્યા હતા. મારા પિતા કે મારી સાથે કોઈ પણ પ્રકારનું અણછાજતું વર્તન કરવામાં નહોતું આવ્યું. કંઈ પણ બોલવા અમારા પર દબાણ આણવામાં નહોતું આવ્યું કે બળજબરી કરવામાં નહોતી આવી. મારી બહેને અમને મળવા આવવાનું ક્યારથી બંધ કરી દીધું હતું એટલું જ તેમણે પૂછ્યું હતું.

મારી બહેન છેલ્લાં ચાર વર્ષથી અમારા સંપર્કમાં નહોતી, એમ ત

ફાફ ડુ પ્લેસીને બુમરાહથી શેનો 'ડર' છે?

એસએ૨૦ ટૂર્નામેન્ટની ચોથી સીઝનને પ્રમોટ કરવા માટે સાઉથ આફ્રિકાના ક્રિકેટ-લેજન્ડ્સ મુંબઈમાં

(અમારા પ્રતિનિધિ તરફથી)

મુંબઈઃ ભારતની ઇન્ડિયન પ્રીમિયર લીગ (આઇપીએલ) ક્રિકેટ-જગતની સૌથી લોકપ્રિય ટૂર્નામેન્ટ છે અને એ સિવાયની વિશ્વભરની બાકીની ટી-૨૦ લીગ સ્પર્ધાઓમાં સાઉથ આફ્રિકાની એસએ૨૦ સૌથી ઝડપે લોકપ્રિય થઈ રહેલી સૌથી રોમાંચક ટૂર્નામેન્ટ છે અને એની ચોથી સીઝનના પ્રચાર માટે સાઉથ આફ્રિકાના પાંચ-પાંચ લેજન્ડ ભારત આવ્યા છે જેમાં ગ્રેમ સ્મિથ, ફાફ ડુ પ્લેસી, માર્ક બાઉચર, હાશિમ અમલા અને ડેવિડ મિલરનો સમાવેશ છે. બુધવારે મુંબઈમાં આયોજિત 'એસએ૨૦ ઇન્ડિયા ડે' ટૉક-શૉમાં આ તમામ ખેલાડીઓએ એસએ૨૦ વિશે મંતવ્યો આપ્યાં હતાં અને એમાં ખાસ કરીને ડુ પ્લેસીએ મજાકમાં કહ્યું કે 'જસપ્રીત બુમરાહ ક્યારેય અમારી એસએ૨૦માં રમવા ન આવે તો સારું.'

ડુ પ્લેસી ૪૧ વર્ષની મોટી ઉંમરે પણ હજી સાઉથ આફ્રિકા વતી રમે છે. તે બે દાયકાની કરીઅરમાં કુલ ૩૨ ટીમ વતી રમી ચૂક્યો છે. આઇપીએલમાં તે ચેન્નઈ, દિલ્હી, બેંગલૂરુ તથા પુણે વતી રમ્યો છે અને હાલમાં તે એસએ૨૦માં જોબર્ગ સુપર કિંગ્સ ટીમનો કૅપ્ટન છે. આ ટીમની માલિકી ચેન્નઈ સુપર કિંગ્સના ફ્રૅન્ચાઇઝી પાસે છે. વર્તમાન ક્રિકેટના તમામ બોલર્સમાં ડુ પ્લેસીને જે બોલર્સનો સામનો કરવામાં સૌથી વધુ મુશ્કેલી પડે છે એમાં તેણે બુમરાહને પહેલો નંબર આપ્યો છે. તેણે મુંબઈના સમારોહમાં મજાકમાં કહ્યું, 'મારી દૃષ્ટિએ બુમરાહ વિશ્વનો સૌથી ટફ બોલર છે. આશા રાખું છું કે તે અમારી એસએ૨૦ સ્પર્ધામાં ક્યારેય રમવા નહીં આવે. તેની બોલિંગ ઍક્શન વિચિત્ર અને તદ્દન જુદી છે અને પ્રત્યેક સચોટ બૉલ ફેંકવાની તેની કુશળતાથી તે સારામાં સારા બૅટ્સમૅનને મુસીબતમાં મૂકી શકે છે.'

જાણીતી સ્પોર્ટ્સ ઍન્કર તથા ક્રિકેટર સ્ટૂઅર્ટ બિન્નીની પત્ની મયંતી લૅન્ગરે આ ટૉક-શોનું ઍન્કરિંગ કર્યું હતું જેમાં તેણે તમામ લેજન્ડરી ખેલાડીઓને રસપ્રદ સવાલો પૂછ્યા હતા. સૌરવ ગાંગુલી પ્રીટોરિયા કૅપિટલ્સનો હેડ-કોચ બન્યો છે અને તે તેમ જ સનરાઇઝર્સ ઈસ્ટર્ન કેપનો ખેલાડી ટ્રિસ્ટૅન સ્ટબ્સ સ્પેશ્યલ વીડિયો મૅસેજીસ મારફત આ ટૉક-શૉમાં જોડાયા હતા.

નવી સીઝન ક્યારથી?

એસએ૨૦ સ્પર્ધાનું આ ચોથું વર્ષ છે. આ નવી સીઝન ૨૬મી ડિસેમ્બરથી ૨૫મી જાન્યુઆરી સુધી રમાશે. છ ટીમ વચ્ચેની આ ટૂર્નામેન્ટની પાછલી ત્રણ સીઝનમાં અનુક્રમે સનરાઇઝર્સ ઈસ્ટર્ન કેપ, સનરાઇઝર્સ ઈસ્ટર્ન કેપ અને એમઆઇ કેપ ટાઉન ટીમે ટ્રોફી જીતી લીધી હતી. પાછલી ત્રણ સીઝનમાં અનુક્રમે પ્રીટોરિયા કૅપિટલ્સ, ડરબન્સ સુપર જાયન્ટ્સ અને સનરાઇઝર્સ ઈસ્ટર્ન કેપ નામની ટીમ રનર-અપ હતી.

એસએ૨૦ના સ્ટાર ખેલાડીઓમાં કેન વિલિયમસન, જૉ રૂટ, જૉસ બટલર, સુનીલ નારાયણ, આન્દ્રે રસેલ, ટ્રેન્ટ બૉલ્ટ, ડેવાલ્ડ બ્રેવિસ, ટ્રિસ્ટેન સ્ટબ્સ, રાયન રિકલ્ટન વગેરેનો સમાવેશ છે.

બુધવારે મુંબઈમાં એસએ૨૦ ઇન્ડિયા ડે-૨૦૨૫ને લગતા કાર્યક્રમમાં (ડાબેથી) માર્ક બાઉચર, ગ્રેમ સ્મિથ, ડેવિડ મિલર, ફાફ ડુ પ્લેસી, ટૉમ મૂડી અને હાશિમ અમલા. (અમય ખરાડે)

ડેવાલ્ડ બ્રેવિસ સૌથી મોંઘો

આગામી ૨૬મી ડિસેમ્બરે શરૂ થનારી સાઉથ આફ્રિકાની એસએ૨૦ નામની ટૂર્નામેન્ટ માટે યોજાયેલા પ્લેયર્સ-ઑક્શનમાં સાઉથ આફ્રિકાનો આક્રમક બૅટ્સમૅન ડેવાલ્ડ બ્રેવિસ ૧.૬૫ કરોડ સાઉથ આફ્રિકન રૅન્ડ (૮.૫૬ કરોડ રૂપિયા)ના સૌથી ઊંચા ભાવે ખરીદવામાં આવ્યો છે. પ્રીટોરિયા કૅપિટલ્સ ટીમ તેને મેળવી શક્યું છે. સૌરવ ગાંગુલી આ ટીમનો હેડ-કોચ નિયુક્ત થયો છે. પ્રીટોરિયાના ફ્રૅન્ચાઇઝીએ ઑક્શનના હૉલમાં નિર્ધારીત ૩.૨૫ કરોડ રૅન્ડમાંથી લગભગ અડધા ભાગની રકમ બ્રેવિસને ખરીદવામાં વાપરી નાખી હતી. ફાફ ડુ પ્લેસીના સુકાનવાળી જૉબર્ગ સુપર કિંગ્સ નામની ટીમ બ્રેવિસને મેળવવામાં નિષ્ફળ ગઈ હતી.

કયો લેજન્ડરી પ્લેયર કઈ જવાબદારી સંભાળે છે

મુંબઈ આવેલા સાઉથ આફ્રિકાના ક્રિકેટ-લેજન્ડ્સમાં ભૂતપૂર્વ કૅપ્ટન ગ્રેમ સ્મિથ એસએ૨૦ લીગનો કમિશનર છે. માર્ક બાઉચર સાઉથ આફ્રિકાની ક્રિકેટનો લેજન્ડ છે, જ્યારે ફાફ ડુ પ્લેસી જૉબર્ગ સુપર કિંગ્સનો સુકાની છે. નિવૃત્ત ખેલાડી હાશિમ અમલા એમઆઇ કેપ ટાઉન ટીમનો કોચ છે અને ડેવિડ મિલર પાર્લ રૉયલ્સ ટીમનો સુકાની છે. ભૂતપૂર્વ ઑસ્ટ્રેલિયન ઑલરાઉન્ડર ટૉમ મૂડી પણ આ સમારંભમાં હાજર હતા. તેઓ ડરબન્સ સુપર જાયન્ટ્સ ફ્રૅન્ચાઇઝીના ગ્લોબલ ડિરેક્ટર ઑફ ક્રિકેટ છે. ગ્રેમ સ્મિથે પત્રકારોને સંબોધતા કહ્યું, 'અમારી એસએ૨૦ ટૂર્નામેન્ટના સંદર્ભમાં કહું તો ભારત અમારા સૌના હૃદયમાં સમાયેલું છે. આઇપીએલના ફ્રૅન્ચાઇઝીઓનો પણ અમને બહુ સારો સપોર્ટ મળી રહ્યો છે (તમામ છ ટીમની માલિકી આઇપીએલના અલગ અલગ ફ્રૅન્ચાઇઝીઓ પાસે છે).' ફાફ ડુ પ્લેસીના મતે ભારતમાં એસએ૨૦નાં અસંખ્ય ચાહકો છે એ બાબત અમારા માટે ખૂબ પ્રોત્સાહક છે.' બાઉચરે કહ્યું, 'માત્ર ક્રિકેટ જ નહીં, બન્ને દેશની સંસ્કૃતિને લીધે પણ ભારત અને સાઉથ આફ્રિકા વચ્ચે બહુ સારો તાલમેલ છે અને એસએ૨૦ ટૂર્નામેન્ટથી એ સંબંધો વધુ મજબૂત બન્યા છે.' ■

ધ્રુવ જુરેલનો પ્રથમ ટેસ્ટની ટીમમાં નંબર લાગી ગયો

શુક્રવારથી સાઉથ આફ્રિકા સામે પહેલી ટેસ્ટ

કોલકાતાઃ વિકેટકીપર-બૅટ્સમૅન ધ્રુવ જુરેલે ગયા મહિને અમદાવાદમાં વેસ્ટ ઇન્ડિઝ સામેની ટેસ્ટમાં જે મૅચ-વિનિંગ સેન્ચુરી (૧૨૫ રન) કરી ત્યાર બાદ બેંગલૂરુમાં તેણે ગયા અઠવાડિયે સાઉથ આફ્રિકા-એ સામેની બિનસત્તાવાર ટેસ્ટમાં ઇન્ડિયા-એ વતી બન્ને દાવમાં જે સદી (અણનમ ૧૩૨ અને અણનમ ૧૨૭) ફટકારી એ તેને ખૂબ ફળી છે, કારણકે શુક્રવારે કોલકાતાના ઇડન ગાર્ડન્સમાં સાઉથ આફ્રિકા સામે રમાનારી સિરીઝની પ્રથમ ટેસ્ટ (સવારે ૯.૩૦ વાગ્યાથી લાઇવ) માટેની પ્લેઇંગ-

ઇલેવનમાં નીતીશ કુમાર રેડ્ડીના સ્થાને તેનો સમાવેશ કરાશે એવો અહેવાલ મળ્યો છે. નીતીશને ઈન્ડિયા-એ ટીમ વતી રમવા મોકલી દેવામાં આવ્યો છે.

ઇન્ડિયા-એ વતી તે રિષભ પંતની કૅપ્ટન્સીમાં રમ્યો હતો અને હવે ટીમ ઇન્ડિયામાં તેની સાથે રમશે. જોકે રિષભ પંત ટીમમાં મુખ્ય વિકેટકીપર તરીકે રમશે.

ભારતની સંભવિત પ્લેઇંગ-ઇલેવનઃ

શુભમન ગિલ (કૅપ્ટન), રિષભ પંત (વાઇસ-કૅપ્ટન, વિકેટકીપર), યશસ્વી જયસ્વાલ, કે. એલ. રાહુલ, સાઇ સુદર્શન, ધ્રુવ જુરેલ, રવીન્દ્ર જાડેજા, અક્ષર પટેલ, વૉશિંગ્ટન સુંદર/કુલદીપ યાદવ, જસપ્રીત બુમરાહ અને મોહમ્મદ સિરાજ/આકાશ દીપ. ■

સ્મૃતિનાં લગ્નની કંકોત્રી લીક થઈ!

મુંબઈઃ વર્લ્ડ ચૅમ્પિયન ભારતીય મહિલા ટીમની વાઇસ-કૅપ્ટન તથા વિશ્વની ટોચની મહિલા ઓપનર્સમાં ગણાતી સ્મૃતિ મંધાના અને સિંગર-મ્યૂઝિશ્યન પલાશ મુચ્છલના લગ્ન નવેમ્બર મહિનામાં થશે એવી ઘણા દિવસથી ચર્ચા હતી અને હવે તો તેમનાં લગ્નની કંકોત્રી લીક થઈ જતાં તેમના મૅરેજને ગણતરીના દિવસો બાકી છે એમ કહી શકાય. સોશ્યલ મીડિયામાં સ્મૃતિ-પલાશનું વેડિંગ-કાર્ડ લીક થયું હોવાની વાત તેમના કેટલાક ચાહકોને ગળે ઊતરતી નથી.

ભારતીય મહિલા ટીમની સૌથી ભરોપાસાત્ર ઓપનિંગ બૅટર સ્મૃતિના નેતૃત્વમાં રૉયલ ચૅલેન્જર્સ બેંગલૂરુ-વિમેન ટીમ ૨૦૨૪માં વિમેન્સ પ્રીમિયર લીગ (ડબ્લ્યૂપીએલ)નું ટાઇટલ જીતી હતી.

વિશ્વની ટોચની રન-મેકર્સમાં સ્મૃતિનું નામ અચૂક લેવાય છે. તેણે ભારત વતી ૧૧૭ મૅચમાં કુલ ૫,૩૨૨ રન કર્યા છે અને ભારતીય મહિલા ખેલાડીઓમાં મિતાલી પછી તે બીજા નંબરે છે. ■

શેફાલી વર્માને ₹ દોઢ કરોડનું ઇનામ

ભારતની વર્લ્ડ ચૅમ્પિયન મહિલા ટીમની ઓપનર અને બીજી નવેમ્બરે નવી મુંબઈમાં સાઉથ આફ્રિકા સામેની ફાઇનલમાં ૭૮ બૉલમાં મૅચ-વિનિંગ ૮૭ રન કરનાર શેફાલી વર્માને હરિયાણા સરકારે દોઢ કરોડ રૂપિયાના ઇનામનો ચેક આપ્યો છે તેમ જ શાલ ઓઢાડીને તેનું સન્માન કરવા ઉપરાંત તેને ગ્રેડ-એ સ્પોર્ટ્સ ગ્રેડેશન સર્ટિફિકેટ પણ આપ્યું છે. હરિયાણા સ્ટેટ વિમેન્સ કમિશનની બ્રૅન્ડ ઍમ્બેસેડર તરીકે શેફાલીની નિયુક્તિ કરવામાં આવી છે. ■

રોનાલ્ડોનો રિટાયરમેન્ટ-પ્લાન નક્કીઃ ૨૦૨૬ના વર્લ્ડ કપ સાથે લેશે નિવૃત્તિ

લિસ્બન (પોર્ટુગલ): પોર્ટુગલના અને સાઉદી અરેબિયાની અલ નાસર ટીમના સુપરસ્ટાર ફૂટબોલર ક્રિસ્ટિયાનો રોનાલ્ડોએ નક્કી કરી લીધું છે કે જૂન-જુલાઈ, ૨૦૨૬નો ફિફા વર્લ્ડ કપ તેનો અંતિમ વર્લ્ડ કપ હશે. એ સાથે, આંતરરાષ્ટ્રીય ફૂટબૉલમાં રોનાલ્ડોને લાઇવ (ટીવી પર કે સ્ટેડિયમમાં) રમતો જોવાનો તેના કરોડો ચાહકો પાસે હવે બહુ ઓછો સમય બાકી છે. રોનાલ્ડોનો એ છઠ્ઠો વર્લ્ડ કપ બનશે.

પાંચમી ફેબ્રુઆરીએ રોનાલ્ડો જિંદગીના ૪૧ વર્ષ પૂરા કરશે. તેણે આંતરરાષ્ટ્રીય ફૂટબૉલ તથા પ્રોફેશનલ ફૂટબૉલમાં કુલ મળીને ૯૫૦થી પણ વધુ ગોલ કર્યા છે. આંતરરાષ્ટ્રીય ફૂટબૉલમાં તેણે કુલ ૧૪૩ ગોલ કર્યા છે જે વિશ્વવિક્રમ છે. જોકે તે હજી સુધી વર્લ્ડ કપની નૉકઆઉટ મૅચમાં ગોલ નથી કરી શક્યો.

ટીનેજર તરીકે રમવાનું શરૂ કરનાર રોનાલ્ડોએ પચીસ વર્ષની કરીઅરમાં ઘણી ટ્રોફીઓ તથા પુરસ્કારો મેળવ્યા છે, પરંતુ પોર્ટુગલને ક્યારેય વર્લ્ડ કપની ટ્રોફી નથી અપાવી શક્યો.

ઉલ્લેખનીય છે કે રોનાલ્ડોનો પ્રતિસ્પર્ધી લિયોનેલ મેસી આર્જેન્ટિનાને વર્લ્ડ કપની ટ્રોફી (૨૦૨૨માં) અપાવી ચૂક્યો છે. જોકે તે (રોનાલ્ડો) બલૉ ડિ ઑર નામની સર્વોચ્ચ ટ્રોફી પાંચ વખત મેળવી ચૂક્યો છે.

ખુદ રોનાલ્ડોએ સાઉદી અરેબિયાના રિયાધમાં એક ઇન્ટરવ્યૂમાં કહ્યું છે કે ' હું અત્યારે બહુ સારા ફૉર્મમાં છું. ગોલ કરી રહ્યો છું, મેદાન પર ખૂબ ઝડપ જાળવી શકું છું અને બૉલ પર કબજો મેળવવામાં પણ ખૂબ શાર્પ છું.' તેને પૂછવામાં આવ્યું કે શું ૨૦૨૬નો વર્લ્ડ કપ તમારો અંતિમ હશે? ત્યારે રોનાલ્ડોએ કહ્યું, ' હા, તમારું અનુમાન સાચું છે. ત્યારે હું ૪૧ વર્ષનો થઈ ગયો હોઈશ અને ૨૦૨૬નો વર્લ્ડ કપ મારા માટે બહુ મોટી ઇવેન્ટ બનશે. હું આ તબક્કે કહી શકું કે હું હવે એક-બે વર્ષ રમીશ. મેં ફૂટબૉલની રમતને મારાથી બનતું બધું જ આપ્યું છે. મેં ઘણા રેકૉર્ડ કર્યા છે અને મને મારા પર ગર્વ છે એટલે આ પળોને ખૂબ માણી લેવા માગું છું.' ■

ગુજરાત

રાજકીય દાનના નામે ટેક્સ ચોરી કરનારા પર ગુજરાતમાં તવાઈ

ગાંધીનગરમાં ભારતીય નેશનલ જનતા દળના સંજય ગજેરાના ઘર-ઓફિસે દરોડા

(અમારા પ્રતિનિધિ તરફથી)

અમદાવાદઃ ગુજરાતમાં રજિસ્ટર્ડ, પરંતુ અમાન્ય રાજકીય પક્ષોને મળતા ફંડ મુદ્દે તપાસ હાથ ધરવામાં આવી છે, આ પક્ષો ગુજરાતમાં રાજકીય દાનના નામે ટેક્સ ચોરી કરતા હોવાનું બહાર આવ્યું હતું. દેશના આવા ટોપ-૧૦ કમાણી કરતા પક્ષોમાં ગુજરાતના પાંચ પક્ષોનો સમાવેશ થાય છે, જે પૈકી ભારતીય નેશનલ જનતા દળ રૂ. ૯૫૭ કરોડની આવક સાથે ટોચ પર છે. રાજકીય દાનના નામે કાળા-ધોળા કરનારા પર તવાઈ બોલાવાઈ હતી. દાન લેનારા નાના રાજકીય પક્ષોને ત્યાં આવકવેરા વિભાગ ત્રાટક્યું હતું. અમદાવાદ ઉપરાંત ગાંધીનગરના ત્રણ સ્થળો સહિત ગુજરાતમાં ૨૪થી વધુ સ્થળોએ દરોડા પાડવામાં આવ્યા હતા.

ગાંધીનગરમાં ૧૨ નવેમ્બરના બુધવારે વહેલી સવારથી ભારતીય નેશનલ જનતા દળના વડા સંજય વિઠ્ઠલભાઈ ગજેરાના ઘર-ઓફિસે પોલીસ બંદોબસ્ત સાથે આઈટી ટીમ ત્રાટકી હતી. આઈટીની એક ટીમ સેક્ટર ૨૬ કિસાનનગર સ્થિત તેમના ઘરે હથિયારધારી પોલીસ જવાન સાથે ઘરમાં સર્ચ કરી હતી. જ્યારે અન્ય ટીમો સેક્ટર ૧૧માં મેઘ મલ્હાર ઓફિસ અને ડ્રાઇવરના ગ્રીનસિટી ઘરે ત્રાટકી છે. હાલમાં સંજય ગજેરાના ઘરે આઈટીની ટીમ દસ્તાવેજો, સ્થાવર અને જંગમ મિલકત સહિતના પુરાવા ચકાસ્યા હતા.

અમદાવાદમાં ડઝનથી વધુ સ્થળોએ ઈન્કમટેક્સ દ્વારા ઓપરેશન કરાયું હતું તેમાં આવા પક્ષો સાથે સંકળાયેલા આગેવાનો નિશાન બન્યા હતા. આવકવેરા વિભાગનાં સુત્રોએ કહ્યું કે, અમદાવાદ ઉપરાંત, સુરત, વડોદરા, રાજકોટ, સહિતનાં શહેરોમાંથી અધિકારીઓની ટીમોને દરોડામાં સામેલ કરવામાં આવી હતી. આ રેડમાં કરોડોના નાણાકીય વ્યવહારો તથા ટેક્સ ચોરીનો ખુલાસો થઈ શકે છે. ચેકથી દાનનાં નામે મોટી રકમ મેળવ્યા બાદ કમિશન કાપીને રોકડ પરત કરીને ટેક્સ ચોરીની આ મોડસ ઓપરેન્ડી છે.

ગુજરાતનાં અમદાવાદ, ગાંધીનગર, ઉપરાંત સૌરાષ્ટ્રનાં પણ જૂનાગઢ જેવા શહેરોમાં દરોડા પાડવામાં આવ્યા હતા. જોકે આવકવેરા વિભાગ તરફથી કોઈ સત્તાવાર સમર્થન આપવામાં આવ્યું ન હતું. આ કાર્યવાહીના પગલે રાજકીય ક્ષેત્રમાં ખળભળાટ મચી ગયો હતો.

અત્રે ઉલ્લેખનીય છે કે, આ રાજકીય પક્ષો ચૂંટણીમાં ઓછા મત મેળવે છે એટલે તેમને અમાન્ય ગણવામાં આવે છે. એટલે કે આ પક્ષ ચૂંટણીમાં પંચમાં નોંધાયેલા તો હોય છે પરંતુ ઓછા મતો મળવાના કારણે માન્યતા મળતી નથી. ગુજરાતમાં આવા નોંધાયેલા પાંચ પક્ષોને છેલ્લા પાંચ વર્ષમાં થયેલી લોકસભા ચૂંટણીઓ અને વિધાનસભા ચૂંટણીમાં ૨૨ હજાર જેટલા મતો મળ્યા હતા. એડીઆર રિપોર્ટ મુજબ ૨૦૧૯-૨૦થી ૨૦૨૩-૨૪ સમય દરમિયાન ૫ પક્ષો જેટલા ભેગા થઈને કુલ આવક ૨૩૧૬ કરોડ છે જ્યારે એક વર્ષની આવક ૧૧૫૮ કરોડ છે. ■

રાજકોટ જિલ્લા બેંક માવઠાગ્રસ્ત ખેડૂતોને એક વર્ષ માટે ઝીરો ટકા વ્યાજે ખાસ લોન આપશે

(અમારા પ્રતિનિધિ તરફથી)

અમદાવાદઃ ગુજરાતમાં માવઠાના કારણે ખેડૂતોને મોટું નુકસાન થયું છે. રાજ્ય સરકારે પાક નુકસાનીનો સર્વે કરાવ્યા બાદ ખેડૂતો માટે ૧૦ હજાર કરોડનું પેકેજ જાહેર કર્યું છે. જેમાં હેક્ટર દીઠ બે હેક્ટરની મર્યાદામાં ૨૨ હજાર રૂપિયાની સહાય જાહેર કરવામાં આવી છે. ત્યારે રાજકોટ જિલ્લા સહકારી બેંક દ્વારા પણ ખેડૂતો માટે નિર્ણય લેવામાં આવ્યો હતો. રાજકોટ જિલ્લા સહકારી બેન્ક દ્વારા રાજકોટ અને મોરબી જિલ્લાના સવા બે લાખ ખેડૂતો માટે ઝીરો ટકા વ્યાજે 'ખાસ કૃષિ લોન'ની જાહેરાત કરવામાં આવી હતી. બેંક દ્વારા જે ખાસ કૃષિ લોનની જાહેરાત કરવામાં આવી તેનાથી માવઠાગ્રસ્ત ખેડૂતોને જે નુકસાન થયું છે તે ભરપાઈ કરવા માટે અને રવી પાકના વાવેતર માટે પણ જરૂરી આર્થિક મદદ થશે.

રાજકોટ જિલ્લા સહકારી બેંક દ્વારા જે ખાસ કૃષિ લોનની જાહેરાત કરવામાં આવી હતી. જેમાં ખેડૂતોને હેક્ટર દીઠ રૂપિયા ૧૨,૫૦૦ થી ૬૫,૦૦૦ સુધીની લોન ઝીરો ટકાના દરે આપવામાં આવશે. રાજકોટ જિલ્લા સહકારી બેંકની આ ખાસ કૃષિ લોનનો રાજકોટ અને મોરબી જિલ્લાના ૨.૨૫ લાખ જેટલા ખેડૂત ખાતેદારોને લાભ મળશે. ■

અમિત શાહનો આજનો ગુજરાત પ્રવાસ રદ, અમદાવાદ અને મહેસાણાના કાર્યક્રમોમાં હાજરી આપવાના હતા

(અમારા પ્રતિનિધિ તરફથી)

અમદાવાદઃ દિલ્હીમાં ૧૦મી નવેમ્બરના રોજ થયેલા કાર બ્લાસ્ટમાં તપાસનો ધમધમાટ ચાલી રહ્યો છે. ત્યારે કેન્દ્રીય ગૃહપ્રધાન અમિત શાહે પોતાનો ગુજરાત પ્રવાસ રદ કરી દીધો હતો. અમિત શાહ એક દિવસ માટે ગુજરાતના પ્રવાસે આવવાના હતા. તેઓ ૧૩ નવેમ્બરે ગુજરાત પ્રવાસે આવીને અમદાવાદ અને મહેસાણાના કાર્યક્રમોમાં હાજરી આપવાના હતા.

જોકે, દિલ્હી બ્લાસ્ટમાં આતંકવાદી કનેક્શનને કારણે આખા દેશમાં એલર્ટ આપવામાં આવ્યું છે. આ અંગેની તપાસમાં અનેક ખુલાસા થઈ રહ્યા છે. બીજી બાજુ વડા પ્રધાન નરેન્દ્ર મોદી ભૂટાનના પ્રવાસે ગયા છે. આ બધાં કારણોથી અમિત શાહે પોતાનો એક દિવસનો ગુજરાત પ્રવાસ રદ કરી દીધો હતો.

એક દિવસીય પ્રવાસમાં અમિત શાહ તેમના સંસદીય ક્ષેત્રની મુલાકાત અને તેમના વિસ્તારના કાર્યક્રમમાં ઉપસ્થિત રહેવાના હતા. ૧૩ તારીખના રોજ અમિત શાહ અમદાવાદના રિવરફ્રન્ટ ખાતે આંતરરાષ્ટ્રીય પુસ્તક મેળાનું ઉદઘાટન કરવાના હતા. જોકે, હવે અમિત શાહ અહીં હાજરી નહીં આપે. આ પુસ્તક મેળાનું નેશનલ બુક ટ્રસ્ટ ઓફ ઇન્ડિયા અને અમદાવાદ મહાનગર પાલિકા દ્વારા સંયુક્ત આયોજન થઈ રહ્યું છે. આ આંતરરાષ્ટ્રીય પુસ્તક મેળો ૧૩ થી ૨૩ નવેમ્બર સુધી અમદાવાદના રિવરફ્રન્ટ ખાતેના ઇવેન્ટ સેન્ટરમાં યોજાવાનો છે. આ ઉપરાંત અમિત શાહ તેમના સંસદીય ક્ષેત્ર એવા મહેસાણા જિલ્લાના બોરીયાવી ગામ ખાતે આવેલા મોતીલાલ ચૌધરી સૈનિક શાળામાં દૂધસાગર ડેરી દ્વારા ઓર્ગેનિક પ્લાન્ટના લોકાર્પણ પ્રસંગે ઉપસ્થિત રહેવાના હતા. જ્યાં પણ તેઓ હવે નહીં જઈ શકે. ■

કડીમાં હું છું ત્યાં સુધી ખોટું નહીં થવા દઉં, હું ખાતો નથી અને ખાવા દેતો નથીઃ નીતિન પટેલ

(અમારા પ્રતિનિધિ તરફથી)

અમદાવાદઃ કડીના ભાવપુરા સ્થિત ઉમિયા માતાજીના મંદિરે ભારતીય જનતા પાર્ટીનો સ્નેહમિલન કાર્યક્રમ યોજાયો હતો. જેમાં રાજ્યના પૂર્વ નાયબ મુખ્ય પ્રધાન નીતિન પટેલ મુખ્ય મહેમાન તરીકે ઉપસ્થિત રહ્યા હતા. આ પ્રસંગે મોટી સંખ્યામાં કાર્યકર્તાઓ અને નગરપાલિકાના હોદ્દેદારો પણ હાજર રહ્યા હતા. નીતિન પટેલે પોતાના સંબોધનમાં કહ્યું હતું કે કડીમાં હું છું ત્યાં સુધી ખોટું નહીં થવા દઉં. આ સાથે જ તેમણે પોતાના ધારાસભ્યકાળમાં કડીમાં કરેલા વિકાસકામો ગણાવ્યાં હતા. તેની સાથે-સાથે જ પૂર્વ પ્રધાન બચુ ખાબડનું નામ લીધા વગર પ્રહાર કરતા કહ્યું હતું કે મંત્રીની આજુબાજુ રહેનારા અને ઘરના સભ્યો ખોટું કરે તો પણ મંત્રીપદ જાય પણ ખરું.

નીતિન પટેલે કહ્યું હતું કે આ બધું હું એટલા માટે કહું છું કે, હોદ્દાથી કશું થતું નથી, વ્યક્તિથી થાય છે. કરનાર વ્યક્તિની આવડત, મહેનત, પ્રતિષ્ઠા અને આજુબાજુ બેસતા લોકોથી કામ થતું હોય છે. તમે સારા હોય પરંતુ તમારી આજુબાજુ ખોટી ટોળકી ગોઠવાઈ ગઈ હોય તો તમને બદનામ કરે. બે ત્રણ પ્રશ્ન થયા, બે મંત્રીઓને રાજીનામાં આપવા પડ્યા. એમને ખોટું કર્યું કે ના કર્યું એ ખબર નથી, પણ એમના પરિવારમાંથી કે ટેકેદારમાંથી બે પાંચ જણાએ ખોટું કર્યું એનું પરિણામ સરકારમાંથી એમને મંત્રીમંડળમાં લીધા નહીં. રાજકારણ કેવું હોય કે નીતિનભાઈ કોની પાસે ઊભા રહે છે, કોની જોડે વાત કરે છે. કોઈએ મને છેલ્લા ૪૦ વર્ષથી પાનના ગલ્લે ઉભો રહેલો જોયો હોય તો આંગળી ઊંચી કરે હું તેને ૫૦,૦૦૦ રૂપિયા ઇનામ આપીશ. ત્યારે એક વ્યક્તિએ મજાકમાં કહ્યું કે મસાલો ખાતો હોય તો શું? તો નીતિન પટેલે કહ્યું કે હું ખાતો પણ નથી અને ખાવા દેતો પણ નથી, આ મોદી સાહેબનું સૂત્ર છે, અને મારી આજુબાજુએ એવા વ્યક્તિઓ રાખતો નથી.

નબળા હોય, ખોટા હોય કે પછી સમાજમાં પ્રતિષ્ઠા ન હોય, એ બધું પક્ષ જોતો હોય છે. આ બધું વાતો કરવાથી નહીં, કરી બતાવવાથી વ્યક્તિ મોટો બને છે, અને હોદ્દો આવે ને જાય. સ્વર્ગસ્થ વિજયભાઈ હતા ત્યારે તેમણે કહ્યું હતું કે કાર્યકર કોઈ દિવસ પૂર્વ થતો નથી. ધારાસભ્ય, મંત્રી, પ્રમુખ પૂર્વ થાય, પરંતુ કાર્યકર્તા કોઈ દિવસ પૂર્વ થતો નથી. ઘણા લોકો હોદ્દાની લાલચમાં આવી જાય છે. ■

દેવાયત ખવડના આગોતરા જામીન રદ, ૩૦ દિવસમાં સરેન્ડર કરવા અમદાવાદ ગ્રામ્ય કોર્ટનો હુકમ

(અમારા પ્રતિનિધિ તરફથી)

અમદાવાદઃ ગુજરાતના જાણીતા લોકસાહિત્યકાર દેવાયત ખવડની મુશ્કેલીઓ વધી છે. અમદાવાદ ગ્રામ્યના ચાંગોદર પોલીસ મથકે ફરિયાદી ભગવતસિંહ ચૌહાણ દ્વારા દેવાયત ખવડ સામે પોલીસ ફરિયાદ નોંધાવવામાં આવી હતી. જેની સામે દેવાયતસિંહ ખવડે પોતાની ધરપકડ ટાળવા અમદાવાદ ગ્રામ્ય કોર્ટમાં આગોતરા જામીન અરજી દાખલ કરી હતી. જેને માર્ચ મહિનામાં શરતો સાથે અમદાવાદ ગ્રામ્ય કોર્ટે ગ્રાહ્ય રાખી હતી. જે શરતો મુજબ દેવાયત ખવડે કોઈ પણ ક્રિમિનલ કેસમાં સંડોવાવું નહીં, પરંતુ તાલાલામાં દેવાયત ખવડે ધ્રુવરાજસિંહ ચૌહાણ ઉપર હુમલો કરતા દેવાયત ખવડના આગોતરા જામીન રદ કરવા માટે અમદાવાદ ગ્રામ્ય કોર્ટમાં અરજી થઈ હતી. જેને કોર્ટે ગ્રાહ્ય રાખીને દેવાયત ખવડને ૩૦ દિવસની અંદર ચાંગોદર પોલીસ સમક્ષ સરેન્ડર કરવા હુકમ કર્યો છે. આરોપી તરફે રજૂઆત કરાઈ હતી કે, એક વખત જામીન અપાયા બાદ અસામાન્ય સંજોગો સિવાય જામીન રદ કરી શકાય નહીં. જોકે, કોર્ટે નોંધ્યું હતું કે આરોપીએ આગોતરા જામીન પર છૂટ્યા બાદ પણ ધ્રુવરાજસિંહ ચૌહાણ ઉપર હુમલો કર્યો છે. તેને મારી નાખવાનો પ્રયાસ કર્યો છે. તેને ધમકી આપીને જામીનની શરતોનો ભંગ કર્યો છે. આ સંદર્ભે પોલીસ ફરિયાદ પણ નોંધાઈ છે. દેવાયત ખવડે ૩૦ દિવસની અંદર ચાંગોદર પોલીસ સમક્ષ સરેન્ડર કરવું પડશે. ■

મુસ્લિમ સમુદાયના સગીર નામે રહેલી મિલકતના વેચાણ, ગીરો કે તબદિલી સંબંધિત દસ્તાવેજોની નોંધણી માટે કોર્ટની પૂર્વ મંજૂરી ફરજિયાત

(અમારા પ્રતિનિધિ તરફથી)

અમદાવાદઃ ગુજરાતમાં જમીન અને મિલકત સંબંધિત દસ્તાવેજોની નોંધણી પ્રક્રિયામાં પારદર્શિતા અને કાયદેસરતા વધારવા માટે રાજ્ય સરકારે એક મહત્ત્વપૂર્ણ પગલું ભર્યું હતું. રાજ્યના રજિસ્ટ્રાર નિરીક્ષક વિભાગ દ્વારા જાહેર કરાયેલા નવા પરિપત્ર અનુસાર હવે મુસ્લિમ સમુદાયના સગીર (૧૮ વર્ષથી ઓછી ઉંમર)ના નામે રહેલી કોઈપણ પ્રકારની મિલકતના વેચાણ, ગીરો કે અન્ય તબદિલી સંબંધિત દસ્તાવેજોની નોંધણી માટે કોર્ટની પૂર્વ મંજૂરી ફરજિયાત રહેશે.

મુસ્લિમ પર્સનલ લોના નિયમો મુજબ, કોઈ પણ સગીર વ્યક્તિની મિલકત વેચવા કે ગીરો કરવા માટે કોર્ટની મંજૂરી આવશ્યક છે. પ

LIKE & FOLLOW: /Mumbaisamachar4u

ગોવિંદા હેમખેમ, હૉસ્પિટલમાંથી ડિસ્ચાર્જ

મુંબઈઃ અભિનેતા ગોવિંદાને અચાનક અસ્વસ્થતા થવાને કારણે ૧૦ નવેમ્બર ૨૦૨૫ની મધ્યરાત્રિએ જુહુની હૉસ્પિટલના ઇમરજન્સી રૂમમાં દાખલ કરવામાં આવ્યા હતા. જોકે હવે ટૂંકી સારવાર બાદ ગોવિંદાની તબિયતમાં સુધારો આવ્યો છે. જેથી ગોવિંદાને હોસ્પિટલમાંથી ડિસ્ચાર્જ કરવામાં આવ્યો છે. મંગળવારની રાત્રે ગોવિંદા ઘરમાં જ બેભાન થઈ ગયો હતો. જેથી તેને હોસ્પિટલમાં દાખલ કરવામાં આવ્યો હતો. ગોવિંદાના વકીલ અને મિત્ર લલિત બિંદલે આ વાતની પુષ્ટિ કરી હતી. જોકે, ડોકટરોની સારવાર બાદ ગોવિંદા હવે સંપૂર્ણપણે સ્વસ્થ છે અને તેમને હોસ્પિટલમાંથી રજા આપી દેવામાં આવી છે.

સંસ્થા સમાચાર

શ્રી ઘાટકોપર બ્રાહ્મણ સમાજ

શ્રી ઘાટકોપર બ્રાહ્મણ સમાજનું વાર્ષિક સ્નેહસંમેલન રવિવાર, તા. ૯-૧૧-૨૦૨૫ના દિને ખૂબ શાનદાર રીતે સંપન્ન થયું. પ્રતિવર્ષ મુજબ આ સંમેલનમાં 'સમાજ'ના સદસ્યો જેઓ સિત્તર વર્ષથી વધુની વય હોય તેવા વડીલોનું વયસ્ક વડીલ સન્માન જેમાં કુલ છ વડીલોનું શાલ, પુષ્પગુચ્છ અને સ્મૃતિ ચિહ્નથી સન્માન કરવામાં આવ્યું હતું.

આ પ્રસંગે 'સમાજ'ના સદસ્યોના તેજસ્વી વિદ્યાર્થી/ વિદ્યાર્થિનીઓ સારા ગુણાંકથી પરીક્ષામાં ઉત્તીર્ણ થયા હોય તેઓનું પણ સરસ્વતી સન્માન કરવામાં આવ્યું હતું. કાર્યક્રમની શરૂઆત હિન્દી, ગુજરાતી ગીતોના સુમધુર સૂરો સાથે થઈ હતી. કાર્યક્રમના મુખ્ય અતિથિ સમાજના સદસ્ય અને કેમિકલના પ્રતિષ્ઠિત વ્યાપારી શેઠ શ્રી બિપીનભાઈ કાંતિલાલ જોષી પરિવાર સહ પધાર્યા હતા.

'સમાજ' સદસ્યો મહાનુભવો જેમાં 'સમાજ'ના સખીદિલ દાતાઓ, 'સમાજ'માં સેવા આપનાર ડૉક્ટર, તેજસ્વી વિદ્યાર્થી/ વિદ્યાર્થિનીઓની મોટી સંખ્યામાં હાજરી હતી. ખૂબ જ આનંદિત વાતાવરણમાં કાર્યક્રમ સંપન્ન થયો હતો.

મુંઢવા જમીન સોદો રદ કરવામાં આવશેઃ ૪૨ કરોડ રૂપિયાની નોટિસનું કારણ તપાસવામાં આવશેઃ બાવનકુળે

મુંબઈઃ રાજ્યના મહેસૂલ પ્રધાન ચંદ્રશેખર બાવનકુળેએ બુધવારે સ્પષ્ટ કર્યું હતું કે પુણેના મુંઢવામાં આવેલી જમીન સરકારી મિલકત છે અને તેના પરનો વ્યવહાર કોઈપણ સંજોગોમાં રદ કરવામાં આવશે. તેમણે બુધવારે પુણેમાં એમ પણ કહ્યું હતું કે આ સોદો રદ કરવાના સંદર્ભમાં ૪૨ કરોડ રૂપિયાની નોટિસ કેમ જારી કરવામાં આવી તે અંગે સ્વતંત્ર તપાસ કરવામાં આવશે.

મુંઢવા જમીન સોદા કેસમાં નાયબ મુખ્ય પ્રધાન અજિત પવારના પુત્ર પાર્થ પવારને સંડોવતા આરોપો સતત વધી રહ્યા છે. ૧,૮૦૦ કરોડ રૂપિયાની 'મહાર વતન'ની જમીન માત્ર ૩૦૦ કરોડ રૂપિયામાં ખરીદવામાં આવી હોવાનો આરોપ છે. આ કેસમાં એવો પણ આરોપ છે કે આ વ્યવહારમાં એક પણ રૂપિયો ચૂકવવામાં આવ્યો નથી. વિપક્ષની આકરી ટીકા વચ્ચે, મહેસૂલ પ્રધાન બાવનકુળેએ કડક ચેતવણી આપી છે કે વ્યવહાર રદ કરવામાં આવશે.

ચંદ્રશેખર બાવનકુળેએ એમ પણ કહ્યું હતું કે, આ વ્યવહાર રદ કરવાની પ્રક્રિયામાં ૪૨ કરોડ રૂપિયાની નોટિસ કેમ જારી કરવામાં આવી તેની વિગતો જાણવી જરૂરી છે. હાલમાં, આઈજીઆર (ઈન્સ્પેક્ટર જનરલ, રેવન્યુ) રજા પર છે, પરંતુ તપાસ સમિતિ આ બધા પાછળનું સત્ય ઉજાગર કરશે.

આ તપાસ સમિતિમાં રાજ્યના મહત્વપૂર્ણ અધિકારીઓનો સમાવેશ થાય છે. તેના દ્વારા, વ્યવહાર પાછળની ગેરરીતિઓની સંપૂર્ણ તપાસ કરવામાં આવશે. બોપોડીમાં જમીન વ્યવહાર અને પાર્થ પવાર દ્વારા દસ્તાવેજો પર સહી ન કરવાના મુદ્દાની પણ તપાસ કરવામાં આવી રહી છે. પોલીસ અને મહેસૂલ વિભાગ અલગથી આ મામલાની તપાસ કરી રહ્યા છે. બંધ કરાયેલા સાતબારા ઉત્થાન પર અધિકારીઓએ કેમ કાર્યવાહી ન કરી, પ્રોપર્ટી કાર્ડ જોયા વિના નોંધણી કેવી રીતે કરવામાં આવી તેની પણ તપાસ કરવામાં આવશે. ડેટા સેન્ટર હોવાનું પ્રમાણપત્ર આપીને અમેઝિયા કંપનીને વેરામાં મળેલી છૂટછાટોની પણ તપાસ કરવામાં આવશે તેવી માહિતી પણ આપવામાં આવી છે.

દાદરમાં મુંબઈના પહેલા ટ્વિન કેબલ બ્રિજનું નિર્માણ

મુંબઈઃ દાદર પૂર્વ અને પશ્ચિમને જોડતા તિલક ફ્લાયઓવરની બાજુમાં કેબલ બ્રિજનું કામ ચાલી રહ્યું છે અને ભવિષ્યમાં તે મુંબઈનો પહેલો ટ્વિન કેબલ બ્રિજ હશે. દાદરમાં તિલક બ્રિજ પર ટ્રાફિક જૅમની સમસ્યા સર્જાતી હોવાથી આ બ્રિજનું આધુનિક પદ્ધતિથી બાંધકામ કરી વિસ્તરણ કરવામાં આવી રહ્યું છે. આનાથી ભવિષ્યમાં દાદરમાં ટ્રાફિક જૅમની સમસ્યા હલ કરવામાં મદદ મળશે,એવી આશા રાખવામાં આવી રહી છે. હાલમાં મુંબઈમાં અત્યંત જોખમી બ્રિજ પર સમારકામ અને પુનર્નિર્માણનું કામ હાથ ધરવામાં આવ્યું છે. રેલવે લાઇનને પાર કરતા ફ્લાયઓવરનું કામ ઝડપી ગતિએ ચાલી રહ્યું છે. સાયન અને પ્રભાદેવી જેવા ઘણા ફ્લાયઓવર ટ્રાફિક માટે બંધ કરી દેવામાં આવ્યા છે. આને કારણે અન્ય પુલો પર ટ્રાફિક જેમ થઈ રહ્યો છે. તિલક બ્રિજ પર પણ આવું જ દ્રશ્ય જોવા મળી રહ્યું છે. પ્રભાદેવી ફ્લાયઓવર પરનો ટ્રાફિક આ બ્રિજ પર વાળવામાં આવ્યો છે. આના કારણે મુસાફરોને ઘણી અસુવિધાનો સામનો કરવો પડી રહ્યો છે. દરમિયાન તિલક બ્રિજ પાસે કેબલ બ્રિજનું કામ ઝડપી ગતિએ ચાલી રહ્યું છે અને આ નવો ફ્લાયઓવર આવતા વર્ષે સેવામાં મુકાય તેવી શક્યતા છે. આ બ્રિજનું બાંધકામ બે તબક્કામાં કરવામાં આવી રહ્યું છે. પ્રથમ તબક્કામાં જૂના પુલની બાજુમાં એક નવો પુલ બનાવવામાં આવશે અને ત્યારબાદ જૂના પુલ પરનો ટ્રાફિક નવા પુલ પર વાળવામાં આવશે. બીજા તબક્કામાં જૂના પુલને તોડીને તેની જગ્યાએ એક નવો પુલ બનાવવામાં આવશે. અત્યાર સુધીમાં, પુલનું ૩૫ ટકા કામ પૂર્ણ થઈ ગયું છે.

ઉદ્ધવે અનિચ્છાએ ખેડૂતોની મુલાકાત લીધી, પરંતુ કોઈ મદદ ન કરીઃ શિંદે

છત્રપતિ સંભાજીનગરઃ મહારાષ્ટ્રના નાયબ મુખ્ય પ્રધાન એકનાથ શિંદેએ બુધવારે આરોપ લગાવ્યો હતો કે શિવસેના (યુબીટી)ના પ્રમુખ ઉદ્ધવ ઠાકરેએ મરાઠવાડા વિસ્તારના પૂર પીડિત ખેડૂતોની મુલાકાત અનિચ્છાએ લીધી હતી અને તેમને કોઈ મદદ કરી ન હતી.

પરભણીમાં એક રેલીને સંબોધતા શિંદેએ જણાવ્યું હતું કે ભૂતપૂર્વ મુખ્ય પ્રધાન ઠાકરે સત્તામાં હતા ત્યારે સામાન્ય લોકોને નક્કર ફાયદો પહોંચાડવામાં નિષ્ફળ રહ્યા હતા.

તેમના (ઉદ્ધવ) જેવા નેતાઓએ મેં 'ઇન્જેક્શન' આપ્યું બાદમાં પ્રવાસ કરવાનું શરૂ કર્યું. જો તમારી પાસે આપવા માટે કંઈ ન હોય, તો તમે ખેડૂતોને મળવા શા માટે ગયા? તમે ઓછામાં ઓછા બિસ્કિટના થોડા પેકેટ તમારી સાથે લઈ શક્યા હોત.

ધર્મેન્દ્રની સારવાર હવે ઘરે જ કરાશે

મુંબઈઃ બોલીવુડના પીઢ અભિનેતા ધર્મેન્દ્રને બુધવારે સવારે બ્રીચ કેન્ડી હોસ્પિટલમાંથી ડિસ્ચાર્જ કરવામાં આવ્યા હતા. પરિવારે તેમની સારવાર માટે તેમને ઘરે લઈ જવાનો નિર્ણય લીધો હતો. તેમ તેમની સારવાર કરતા ડોક્ટરે જણાવ્યું હતું. ૮૯ વર્ષના પીઢ અભિનેતા ધર્મેન્દ્રને તાજેતરમાં શ્વાસ લેવામાં તકલીફ પડતાં મુંબઈની બ્રીચ કેન્ડી હોસ્પિટલમાં દાખલ કરવામાં આવ્યા હતા.

લગભગ ૧૧ દિવસ સુધી ડોક્ટરોની દેખરેખ હેઠળ રહ્યા બાદ હવે તેમની હાલત સ્થિર હોવાનું જણાવવામાં આવી રહ્યું છે. ધર્મેન્દ્રને બુધવારે સવારે એમ્બ્યુલન્સ દ્વારા હોસ્પિટલમાંથી ઘરે લઈ જવામાં આવ્યા હતા. હોસ્પિટલના સૂત્રો અનુસાર હવે તેમને ઘરે આરામ કરવા અને નિયમિત આરોગ્ય તપાસ કરાવવાની સલાહ આપવામાં આવી છે. હેમા માલિની, ઈશા દેઓલ, સની દેઓલ અને બોબી દેઓલે આ મુશ્કેલ સમયમાં હોસ્પિટલમાં સતત હાજર રહ્યા હતા.

પાંચમા પાનાનું ચાલુ

પંદર કરોડ રૂપિયાનું

હતી, જેમાં માસ્ટરમાઇન્ડ, તેના પિતા, મેનેજર, સોનું પીગાળવાનું કામ કરતા ચાર કામગાર, એકાઉન્ટન્ટ તથા અન્યોનો સમાવેશ થાય છે, જેમની ઓળખ એસ.એસ. જોશી, એ.એસ. કેસરકર, વી.વી. કદમ, પી. કુમાર, એન.વી. ઠક્કર, એસ. જોશી, એસ. નરાલે, વી. ઠક્કર, વી.એચ. રબારી, એસ.પી. ત્રિપાઠી અને એસ.આર. રાઠોડ તરીકે થઇ હતી.

અમેરિકા અને

હતા. લોન લેવા ઇચ્છુક નાગરિકો પાસેથી પ્રોસેસિંગ ફી પેટે ડૉલર ગિફ્ટ કાર્ડ અથવા ક્રિપ્ટોકરન્સીના સ્વરૂપમાં નાણાં પડાવતા હતા. તપાસ દરમિયાન પોલીસને જાણવા મળ્યું હતું કે આ કૉલ સેન્ટર સાથે સુરતનો પ્રશાંત રાજપૂત પણ સંડોવાયેલો છે. તે ડૉલર ગિફ્ટ કાર્ડને ભારતીય કરન્સીમાં કન્વર્ટ કરવામાં મદદ કરતો હતો. પોલીસ રાજપૂતની તપાસ કરી રહી છે. આ પ્રકરણે મુલુંડ પોલીસે ગુનો નોંધી વધુ કાર્યવાહી હાથ ધરી હતી.

એડિશનલ સેશન્સ

કરપ્શન બ્યૂરો (એસીબી)માં ફરિયાદ નોંધાવી હતી.

આ ફરિયાદ અંગે તપાસ કરવામાં આવતાં વાસુદેવે ફરિયાદી પાસે તડજોડને અંતે પંદર લાખ રૂપિયા માગ્યા હોવાનું સામે આવ્યું હતું. આથી એસીબીના અધિકારીઓએ ૧૧ નવેમ્બરે છટકું ગોઠવ્યું હતું અને વાસુદેવને પંદર લાખ રૂપિયાની લાંચ લેતાં પકડી પાડ્યો હતો. બાદમાં વાસુદેવે એડિશનલ સેશન્સ જજ એજાઝુદ્દીન કાઝીને કૉલ કરીને લાંચની રકમ સ્વીકારી હોવાનું જણાવ્યા બાદ તેમણે સંમતિ દર્શાવી હતી. આથી વાસુદેવ તથા એડિશનલ સેશન્સ જજ એજાઝુદ્દીન કાઝી વિરુદ્ધ ગુનો દાખલ કરવામાં આવ્યો હતો.

૨૧મી જાન્યુઆરીએ

કહ્યું હતું કે ભારતમાં રાજકીય પક્ષો રાષ્ટ્રીય ચૂંટણી, વિધાનસભાની ચૂંટણી કે સ્થાનિક સ્વરાજ્ય સંસ્થાની ચૂંટણીમાં ભાગ લેતી હોવાથી તે હંમેશાં ઈલેકશન મોડમાં હોય છે. શિંદે જૂથ વતી મુકુલ રોહતગી અને નીરજ કિશન કૌલે દલીલો કરી હતી. અગાઉ સુપ્રીમ કોર્ટે ૧૪ જુલાઈએ કહ્યું હતું કે આ બાબત ઘણા વખતથી લટકતી છે અને અનિશ્ચિતતાને લાંબા સમય સુધી રાખી શકાય નહીં. આથી અમે અંતિમ સુનાવણી શરૂ કરીશું. (એજન્સી)

કુર્લાની હૉટલમાં

તેમાં ફાયરસેફટી સિસ્ટમ બેસાડેલી નહોતી. આગનું ચોક્કસ કારણ તપાસ બાદ જ જણાશે પણ પ્રાથમિક તપાસમાં શોર્ટ સર્કિટને કારણે લાગી હોવાનું જણાયું હતું. આગની દુર્ઘટના બાદ ફાયરબિગ્રેડે હોટલને નોટિસ ફટકારી છે. લગભગ એક દાયકા અગાઉ એટલે કે ૧૬ ઓક્ટોબર, ૨૦૨૧ની સાલમાં કુર્લામાં આવેલી સિટી કિનારા હોટલમાં લાગેલી ભીષણ આગમાં સાત એન્જિનિયરિંગના વિદ્યાર્થી સહિત આઠનાં મૃત્યુ થયા હતા.

શિક્ષકના કુર્લા

શિક્ષકના કુર્લા સ્થિત ઘરે સર્ચ હાથ ધરી હતી. મદરેસામાં ઉર્દૂ ભણાવવા તે દર રવિવારે કુર્લા આવતો હતો, એવું અધિકારીનું કહેવું છે. શિક્ષકની પત્નીએ દાવો કર્યો હતો કે આ ઘટનાને કારણે પરિવારના સભ્યો ભાવનાત્મક અને માનસિક રીતે આઘાતમાં છીએ. સર્ચ દરમિયાન પોલીસે બે પેન ડ્રાઈવ, એક હાર્ડ ડિસ્ક અને અમુક કાગળિયા તાબામાં લીધા હતા. આ કેસમાં શિક્ષક આરોપી નથી અને સાક્ષી પણ નથી. અમે મુંબ્રા અને કોંઢવામાં સર્ચ કરી હતી પૂછપરછ હાથ ધરી હતી. જોકે અત્યાર સુધી હંગરગેકર અને દિલ્હી બ્લાસ્ટ સાથે આ બન્ને સ્થળના લોકોને કોઈ સંબંધ ન હોવાનું જણાયું હતું. (પીટીઆઈ)

રેલવે યુનિયનના

વાગ્યા સુધી પ્રદર્શનને કારણે ટ્રેનસેવા સ્થગિત થઈ હતી, પરિણામે સેન્ડહર્સ્ટ સ્ટેશન ખાતે અમુક પ્રવાસીઓ ટ્રેક પર ચાલી નીકળ્યા હતા, જેમાં ચાર પ્રવાસીને ટ્રેને ટક્કર મારતા ગંભીર ઘવાયા હતા, જેમાં બેનાં મોત થયા હતા. યુનિયનના બેજવાબદારભર્યા વર્તનની રેલવે અધિકારીઓની સાથે પ્રવાસી સંગઠને આકરી ટીકા કરી હતી.

મહાનગરી

હતું. સવારના ૮.૩૦ વાગ્યાના સુમારે જ્યારે ટ્રેન ભુસાવળ પહોંચી ત્યારે રેલવે પ્રોટેક્શન ફોર્સ (આરપીએફ) અને રેલવે સરકારી પોલીસ (જીઆરપી)એ સંયુક્ત તપાસ અભિયાન હાથ ધર્યું હતું. ડોગ સ્ક્વોડ અને બોમ્બ ડિસ્પોઝલ સ્ક્વોડ (બીડીએસ)એ કોચની સંપૂર્ણ તપાસ કરી હતી, ત્યાર પછી કોચમાં પ્રવાસીઓના સામાનની પણ તપાસ કરી હતી. લગભગ એક કલાકની ઝીણવટપૂર્વકની તપાસ કર્યા પછી કંઈ શંકાસ્પદ નહીં મળ્યા પછી ટ્રેનને નવ વાગ્યે રવાના કરવામાં આવી હોવાનું રેલવે અધિકારીએ જણાવ્યું હતું.

મુંબઈની નવ

નવમાં હવે પુરુષ કરતા મહિલા માટે અનામત થયેલા વોર્ડનું પ્રમાણ વધારે છે. કેટલા વિસ્તારોમાં મહિલા અનામત વોર્ડ અન્ય તમામ અનામત શ્રેણી કરતા પણ વધુ છે. તેને કારણે બેથી ત્રણ સળંગ વોર્ડ મહિલાઓ માટે અનામત થઈ ગયા છે અને હવે પુરુષ ઉમેદવારો માટે ચૂંટણી લડવા માટે મર્યાદિત તક રહેલી છે.

અનઅપેક્ષિત રીતે એક વિધાનસભામાં મહિલા અનામત વોર્ડની સંખ્યા વધી જવાથી વર્ષોથી એક વિસ્તારમાં મહેનત કરતા રહેલા ભૂતપૂર્વ પુરુષ નગરસેવકો માટે સીટ મેળવવું મુશ્કેલ થઈ ગયું છે. રાજકીય પાર્ટી માટે પણ ભૂતપૂર્વ પુરુષ ઉમેદવારોને કયાં સમાવવા એ માથાનો દુખાવો બની જવાનો છે. વિધાનસભા મતવિસ્તાર પર જોઈએ તો સ્પષ્ટ જણાય છે કે દહિસરમાં છમાંથી પાંચ વોર્ડ મહિલા માટે અનામત થઈ ગયા છે. (ત્રણ ઓબીસી, બે ઓપન) માત્ર એક જવોર્ડ ખુલ્લો રહે છે. બોરીવલીમાં સાતમાંથી છ વોર્ડ અનામત (ચાર સામાન્ય, બે ઓબીસી અને એક ખુલ્લો) થઈ ગયા છે.

મહારાષ્ટ્રની જેમ

ફાળવ્યા છે. મહારાષ્ટ્રનો જેમ એન્ડ જ્વેલરી ક્ષેત્ર ઉદ્યોગમાં ભારતના કુલ મૂલ્યવર્ધનમાં ૧૮ ટકા યોગદાન આપે છે, જે રાજ્યને દેશમાં જેમ એન્ડ જ્વેલરી માટેનું અગ્રણી કેન્દ્રવર્તી સ્થાન આપે છે, એમ પણ આ જીઆરમાં જણાવાયું છે.

આ નીતિનો ઉદ્દેશ્ય આ ક્ષેત્રમાં રાજ્યની નિકાસને બમણી કરવાનો અને નિયમનકારી સહાય, નાણાકીય પ્રોત્સાહનો અને ઔપચારિક બજારોમાં પ્રવેશ દ્વારા અનૌપચારિક વ્યવસાયોને માન્યતા પ્રાપ્ત ઉદ્યોગોમાં રૂપાંતરિત કરવાનો છે. મુખ્ય માળખાગત પ્રોજેક્ટ્સમાં નવી મુંબઈના મહાપે ઔદ્યોગિક વિસ્તારમાં ૨૧ એકરમાં ફેલાયેલો ઈન્ડિયા જ્વેલરી પાર્ક મુંબઈનો સમાવેશ થાય છે, જે અંદાજે રૂ. ૫૦,૦૦૦ કરોડના રોકાણ સાથે એક લાખથી વધુ નોકરીઓનું સર્જન કરવાની અપેક્ષા છે, એમ પણ જીઆરમાં જણાવાયું છે.

મુંબઈમાં વિશ્વનું સૌથી મોટું હીરા વેપાર કેન્દ્ર ભારત ડાયમંડ બુર્સ ૨૦ એકરમાં ફેલાયેલું છે અને હાલમાં આશરે ૬૦,૦૦૦ લોકોને રોજગાર પૂરો પાડે છે.

જૈન મરણ

ઝાલાવાડ શ્વે.મૂ.પૂ. જૈન

વઢવાણ નિવાસી, હાલ કાંદિવલી, વિનયચંદ લાલચંદ દોશી (ઉં.વ. ૯૦) તા. ૮-૧૧-૨૫ને શનિવારે અરિહંતશરણ પામેલ છે. તે પુષ્પાબેનના પતિ. નિલાબેન, કેતકીબેન, નિરવભાઈના પિતા. કિર્તીભાઈ, અમીતભાઈ, હેતલના સસરા. ધ્વનીના દાદા. સ્વ. ધીરુભાઈ, સ્વ. જશવંતભાઈ, સ્વ. જીતુભાઈ, સ્વ. હિરાબેન જયસુખભાઈ, સ્વ. ઉષાબેન દિનેશભાઈ, સ્વ. જ્યોત્સનાબેન ભરતભાઈના ભાઈ. ભાવયાત્રા તા. ૧૬-૧૧-૨૫ને રવિવારે ૯.૩૦ કલાકે દામોદરવાડી, કાંદિવલી (ઈસ્ટ), લૌકિક વ્યવહાર બંધ રાખેલ છે.

દશા.સ્થા. જૈન

સિતાપુર (ઢસા જં) નિવાસી હાલ વસઈ દિનેશચંદ્ર અમૃતલાલ કપાસી (ઉં.વ. ૭૬) તા. ૯-૧૧-૨૫, રવિવારના અરિહંતશરણ પામેલ છે. તે ઈન્દિરાબેનના પતિ. ધર્મેશ, રીતેષ, સોનલ અનિષકુમાર દેસાઈના પિતાશ્રી. તે ભક્તિ, તેજલના સસરા. તે સ્વ. જયંતીભાઈ, જીતેન્દ્રભાઈ, બિપિનભાઈ, મનીષભાઈ તથા ભારતીબેન દિનેશકુમાર સંઘરાજકા, સુધાબેન જીતેન્દ્રકુમાર મોટાણી, મીતાબેન પરેશકુમાર ગોસલીયાના ભાઈ. તે સ્વ. બાબુલાલ જયંતીલાલ, જસવંતભાઈ, પ્રવીણભાઈ, હસમુખભાઈ તથા રમાબેન ઉમેદરાય, રંજનબેન ગીરીશકુમારના બનેવી. બંને પક્ષની પ્રાર્થનાસભા તા. ૧૪-૧૧-૨૫, શુક્રવારે ૧૦થી ૧૨. સ્થળઃ રાજહંસ બેન્કવેટ, રાજહંસ ડ્રિમ્સ, બીશોપ હાઉસની પાછળ, બરામપુર, વસઈ રોડ (વેસ્ટ).

દશા શ્રીમાળી સ્થા. જૈન

ઉમરાળા નિવાસી, હાલ મુલુંડ-મુંબઈ સ્વ. વનરાવનદાસ નાગરદાસ શાહના પુત્ર. મહેન્દ્રભાઈ (ઉં.વ. ૭૫) તે મીનાબેનના પતિ. રાજીવ તથા દર્શકના પિતાશ્રી. સ્વ. શશીકાંતભાઈ અને સ્વ. નિરુબેન પ્રમોદરાય ટોલિયાના ભાઈ. અ.સૌ. દર્શના અને પિનલના સસરાજી. શ્વસુર પક્ષે મનસુખલાલ જાદવજી બદ્રૂકનાં જમાઈ. સોમવાર, તા. ૧૦-૧૧-૨૫નાં અરિહંતશરણ પામ્યા છે. પ્રાર્થનાસભા તથા લૌકિક વ્યવહાર બંધ રાખેલ છે. નિવાસસ્થાનઃ મહેન્દ્ર વી. શાહ, ૪૦૫/ આશીર્વાદ કો.ઓ.હા.સોસાયટી, પરશોત્તમ ખેરાજ રોડ, કેશવ પાડા, મુલુંડ (વે).

દશાશ્રીમાળી જૈન

ધોરાજી નિવાસી હાલ કલકત્તા, નવિનચંદ્ર મોદી (ઉં. વ. ૮૨) તે નીરુ મોદીના પતિ. યશ-નમિતાના પિતા. સ્વ. ચંપાબહેન તથા સ્વ. કપૂરચંદ મોદીના પુત્ર. સ્વ. ભરત રમણિકલાલ મેઘાણીના બનેવી. મહેન્દ્ર વીરચંદ ઉદાણીના વેવાઈ. મિહીરના દાદા બુધવાર, ૧૨-૧૧-૨૫ના કલકત્તા મુકામે અરિહંતશરણ પામ્યા છે. લૌકિક વ્યવહાર બંધ છે.

દશાશ્રીમાળી સ્થાનકવાસી જૈન

ઘુઘરાળા નિવાસી હાલ બોરીવલી વિનોદરાય અમૃતલાલ સંઘવી (ઉં.વ. ૮૪) તા. ૧૧/૧૧/૨૫ મંગળવારના અરિહંત શરણ પામેલ છે. હંસાબેનના પતિ તથા ચિરાગ અને મિહિરના પિતા તથા અ.સૌ.ભૂમિ અને હેતલના સસરા તથા જૈનમ અને આગમના દાદા. સ્વ. મંજુલાબેન રવિન્દ્રભાઈ પારેખના ભાઈ. તે સાવરકુંડલા નિવાસી વૃજલાલ પોપટલાલ વિરાણીના જમાઈ. લૌકિક વ્યવહાર તથા પ્રાર્થના સભા બંધ રાખેલ છે.

વાગડ વિ.ઓ. જૈન

ગામ ભચાઉના આકૃતી ફેનિલના ચંદુલાલ છેડા (ઉં.વ. ૨૫) મંગળવાર, તા. ૧૧-૧૧-૨૫ના અરિહંતશરણ પામેલ છે. માતુશ્રી રતનબેન ધમરશીના પૌત્રવધૂ. કલાવતીબેન ચંદુલાલના પુત્રવધૂ. ફેનિલના ધર્મપત્ની.

એમએનસીના

નહોતા. જ્યારે ફરિયાદીએ કહેવાતી ઇન્વેસ્ટમેન્ટ કંપનીને રૂપિયા પાછા આપવા માટે વિનંતી કરી ત્યારે તેમને વિવિધ બહાના હેઠળ વધુ રૂપિયા ટ્રાન્સફર કરવાનું કહેવામાં આવ્યું હતું, જેને કારણે તેમને શંકા ગઇ હતી.

દરમિયાન ફરિયાદીના મેસેજ અને કૉલ્સના જવાબ આપવાનું આરોપીઓએ બંધ કરી દેતાં તેમણે સાયબર પોલીસ (શિવાજીનગર, મુંબઈ)નો સંપર્ક સાધ્યો હતો. આ ફરિયાદને આધારે અજાણ્યા શખસો વિરુદ્ધ ગુનો દાખલ કરીને પોલીસે તપાસ આદરી હતી. (પીટીઆઇ)

મુંબઈ @

ઓછું હતું જ્યારે સાંતાક્રુઝમાં ૩૨.૪ ડિગ્રી નોંધાયું હતું, જે સામાન્ય કરતા ૧.૫ ડિગ્રી ઓછું હતું. આગામી દિવસમાં વાતાવરણ શુષ્ક રહેશે અને તાપમાનનો પારો નીચો જ રહેવાની શક્યતા હવામાન ખાતાએ વ્યક્ત કરી હતી. આ અગાઉ ૧૧ નવેમ્બર, ૨૦૧૬માં સાંતાક્રુઝમાં ૧૬.૩ ડિગ્રી જેટલું નીચું તાપમાન નોંધાયું હતું. તો ૨૧, ૨૨ અને ૨૯ નવેમ્બર ૨૦૨૨ના સાંતાક્રુઝમાં ૧૭ ડિગ્રી નોંધાયું હતું. તો મુંબઈમાં અત્યાર સુધી નવેમ્બરમાં સૌથી ઓછું તાપમાન ૧૯ નવેમ્બર, ૧૯૫૦ની સાલમાં ૧૩.૩ ડિગ્રી નોંધાયું હતું. જયારે કોલાબામાં ૨૦ નવેમ્બર, ૧૯૮૧ રોજ ૧૭.૮ ડિગ્રી તાપમાન નોંધાયું હતું. રાજ્યમાં પણ મોટાભાગના જિલ્લામાં હાલ કડકડતી ઠંડી પડી રહી છે. છેલ્લાં ચાર-પાંચ દિવસથી જળગાંવમાં પારો સતત નીચો નોંધાઈ રહ્યો છે. બુધવારે જળગાંવમા ૯.૧ ડિગ્રી તાપમાન નોંધાયું હતું. તો હિલ સ્ટેશન મહાબળેશ્વરમાં ૧૨.૫ ડિગ્રી, માલેગાંવમાં ૧૧.૦ ડિગ્રી, અહમદનગરમાં ૧૨.૬ ડિગ્રી, કોલ્હાપુરમાં ૧૮.૧ ડિગ્રી, નાશિકમાં ૧૦.૬ ડિગ્રી, પુણેમાં ૧૩.૭ ડિગ્રી, બીડમાં ૧૧.૫ ડિગ્રી સહિત વિદર્ભના મોટાભાગના જિલ્લામાં લઘુતમ તાપમાનનો પારો ૧૦થી ૧૪ ડિગ્રીની આસપાસ નોંધાયો હતો.

હિન્દુ મરણ

નાઘેર દશા શ્રીમાળી વણિક

ટીબી નિવાસી હાલ વાશી નવી મુંબઈ પ્રવીણચંદ્ર ભાઈચંદ મહેતા (ઉં.વ. ૮૦) તા. ૧૧-૧૧-૨૫, મંગળવારના અક્ષરનિવાસી થયા છે. તે સ્વ. પ્રવિણાબેનના પતિ. જયેશ, ભાવેશના પિતાશ્રી. અ.સૌ. નિશા, અ.સૌ. જીનલના સસરા. પ્રતાપભાઈ, અરવિંદભાઈ, ગં.સ્વ. ભારતીબેન સુરેશકુમાર શેઠના ભાઈ. જશ, માનવ, ધનવીના દાદા. સ્વ. ફુલચંદ ભુરાભાઈ (સામતેર)ના જમાઈ. પ્રાર્થનાસભા તા. ૧૩-૧૧-૨૫, ગુરુવારે ૪.૩૦થી ૬. સ્થળઃ બીએપીએસ સ્વામિનારાયણ કલા કેન્દ્ર, સેક્ટર-૧૦/૧૨એ, મીની સી શોર રોડ, વાશી નવી મુંબઈ.

મોઢ વાણિયા

ભેરાઈના હાલ વિલેપાર્લે નિવાસી સ્વ. પ્રવીણા પરમાનંદદાસ દોશીના પુત્ર રોહિત દોશી (ઉં.વ. ૭૦) તા. ૧૦-૧૧-૨૫ના શ્રીજીચરણ પામ્યા છે. તે ડૉ. પારુલ દોશીના પતિ. તે આદિત્ય અને કરણના પિતા અને મહેકના સસરા. તે સ્વ. નિર્મલાબેન નટવરલાલ પારેખના જમાઈ. તે પ્રીતિ અજય શાહ, સીમા જનક દેસાઈ, રશ્મિ ભરત શાહ, પ્રજ્ઞા વિશાલ ભાર્ગવના ભાઈ. પ્રાર્થનાસભા તા. ૧૪ નવેમ્બર-૨૫ શુક્રવારના પથી૭. સ્થળઃ પહેલો માળ, વિશ્વેશ્વર ભવન હોલ, સન્યાસ આશ્રમ કમ્પાઉન્ડ, વિલેપાર્લે (પશ્ચિમ).

જામનગરી મોચી

ગામ જોડિયા, હાલ બોરીવલી કાંતિભાઈ પિતાંબરભાઈ જેઠવા (ઉં.વ. ૮૧) તા. ૧૧-૧૧-૨૫ને મંગળવારના રામચરણ પામ્યા છે. સ્વ. હંસાબેનના પતિ. સ્વ. કિરીટભાઈ, કુમુદબેન, પ્રીતિબેન, છાયાબેનના પિતાશ્રી. યોગેનભાઈ, અરવિંદભાઈ, હર્ષદભાઈના સસરા. પ્રાર્થનાસભા તા. ૧૩-૧૧-૨૫ને ગુરુવારના પથી ૭. ઠેઃ લુહાર સુતારની વાડી, કાર્ટર રોડ નં.૩, અંબાજી મંદિરની સામે, બોરીવલી (ઈસ્ટ).

કચ્છી લોહાણા

કચ્છ ગામ મસ્કાવાળા હાલે મુલુંડ, સ્વ. રામાબાઈ ચત્રભુજ ગોવિંદજી કતિરાના પુત્ર વિજયસિંહના પત્ની જ્યોત્સનાબેન (ઉં.વ. ૭૬) તે નીતા રાજુભાઈ ભાનુશાલી અને ભૂમિ ચંદ્રેશ કતીરાના માતુશ્રી. તે કચ્છ ગામ વાંકી પત્રીના હાલે મુલુંડવાળા સ્વ. ભાગીરથી મંગળદાસ ચોથાણીના પુત્રી. તે રિયાના દાદીમા. તે સ્વ. પ્રતાપસિંહ, ભુપેન્દ્રભાઈ, મહેશભાઈ, સ્વ. સરસ્વતીબેન, સ્વ. લીલાવતીબેન, સ્વ. કસ્તુરબેન, સ્વ. લતાબેન અને પુષ્પાબેનના ભાભી મંગળવાર, તા. ૧૧-૧૧-૨૫ના શ્રીરામશરણ પામ્યા છે. બંને પક્ષની પ્રાર્થનાસભા રાખી નથી. લૌકિક વ્યવહાર સદંતર બંધ છે.

વિતરાગના ભાઈની પત્ની. ગામ થોરીયારીના ગીતાબેન જયેશ શામજી ગાલાની પુત્રી. વિરલ, પ્રાચીની બહેન. પ્રાર્થના સભા શુક્રવાર, તા. ૧૪-૧૧-૨૫ સમય સવારે ૧૦.૩૦ થી ૧૨. સ્થળઃ કરશન લધુ નિશર હોલ, દાદર-વેસ્ટ, નિવાસ સ્થાનઃ એ-૩૦૧, વિદ્યાપતિ સોસાયટી, પારસી પંચાયત રોડ, સોના ઉદ

સેન્ડહર્સ્ટ રોડ એક્સિડન્ટ

રેલવે યુનિયનના પદાધિકારીઓ-કર્મચારીઓ સામે એફઆઈઆર

(અમારા પ્રતિનિધિ તરફથી)

મુંબઈ: મધ્ય રેલવેના સીએસએમટી સ્ટેશન ખાતે છઠ્ઠી નવેમ્બરમાં રેલવેના કર્મચારીઓએ પ્રદર્શન કર્યા પછી લોકલ ટ્રેનની સેવા ખોરવાઈ હતી, ત્યાર પછી ટ્રેન સેવા બંધ થવાને કારણે સેન્ડહર્સ્ટ સ્ટેશન ખાતે ચાર પ્રવાસીઓને લોકલ ટ્રેને ટક્કર મારી હતી. રેલવે કર્મચારીઓના વિરોધ પ્રદર્શન અને ઓપરેશન સિસ્ટમને રોકવાના કિસ્સામાં હવે રેલવે પોલીસે સેન્ટ્રલ રેલવે મજદૂર સંઘ (સીઆરએમએસ)ના ૩૦થી ૪૦ કર્મચારી સામે એફઆઈઆર નોંધ્યો છે. રેલવે કર્મચારીઓના પ્રદર્શનને કારણે લોકલ ટ્રેનસેવા લગભગ એક કલાક સ્થગિત થઈ હતી, જ્યારે મોડી રાત સુધી ટ્રેનો મોડી દોડતી રહી હતી.

એફઆઈઆરમાં બે પદાધિકારીના નામ છે, જ્યારે બાકીના પ્રદર્શનકારીઓના નામ નથી. એફઆઈઆર નોંધવામાં આવ્યા પછી હજુ સુધીની કોઈ ધરપકડ કરવામાં આવી નથી. ઘટનાના પાંચ દિવસ પછી એફઆઈઆર નોંધવા અંગે રેલવે એક્ટિવિસ્ટે આશ્ચર્ય વ્યક્ત કર્યું હતું. ભારતીય ન્યાય સંહિતા અને મહારાષ્ટ્ર પોલીસ અધિનિયમની જોગવાઈઓ હેઠળ કેસ નોંધવામાં આવ્યો છે. મહારાષ્ટ્ર સરકારી રેલવે પોલીસે અધિકારીઓ અને સાક્ષીઓના નિવેદનો નોંધ્યા હતા અને સીસીટીવી ફૂટેજની પણ ચકાસણી કરી હતી.

નવમી જૂનના મુમ્બ્રામાં ટ્રેન અકસ્માતમાં સંબંધિત રેલવે સ્ટાફ દોષી ઠેરવવામાં આવ્યા હતા. રેલવે એન્જિનિયર સામે એફઆઈઆર નોંધવાના જીઆરપીના નિર્ણયનો વિરોધ કરવા માટે રેલવે કર્મચારીઓએ સીએસએમટી ખાતે પ્રદર્શન કર્યું હતું. સાંજના ૫.૩૦ વાગ્યાથી ૬.૩૦

(જુઓ પાનું ૪) ▶▶

મુંબઈ મહાનગરપાલિકા ચૂંટણી

મુંબઈની નવ વિધાનસભામાં મહિલાઓનું રાજ

(અમારા પ્રતિનિધિ તરફથી)

મુંબઈ: મુંબઈ મહાનગરપાલિકાની આગામી ચૂંટણી માટે ૨૨૭ વોર્ડની અનામતની મંગળવારે થયેલી લોટરી બાદ અનેક વિધાનસભા વિસ્તારમાં પુરુષ નગરસેવકોની સરખામણીમાં મહિલા નગરસેવિકાનું વર્ચસ્વ વધી જવાનું છે. નવ વિધાનસભા મતદાર સંઘમાં ફક્ત એક પુરુષ નગરસેવક સામે બાકીના તમામ વોર્ડ મહિલાઓ માટે વોર્ડ અનામત થઈ ગયા છે. ખાસ કરીને દહિસર, બોરીવલી, ઘાટકોપર પૂર્વ અને પશ્ચિમ, ભાંડુપ, મલાડ, જોગેશ્વરી, શિવડી-કોલીવાડા અને વરલીમાં મહિલા નગરસેવિકાઓની સંખ્યા વધી જવાની છે. આ તમામ વોર્ડમાં મહિલાઓ માટે અનામત વધી જતા આ વિધાનસભા વિસ્તારમાં પુરુષ નગરસેવકોને ચૂંટણી લડવા માટે અન્ય વોર્ડ શોધવાની ફરજ પડવાની છે.

મુંબઈના ૨૨૭ વોર્ડમાંથી ૧૧૪ મહિલાઓ માટે અનામત છે, જેમાં આઠ અનુસૂચિત જાતિ, એક અનુસૂચિત જનજાતિ, ૩૧ ઓબીસી અને ૭૪ ઓપન કેગેટરીની મહિલાઓ માટે છે. વસતીના આધારે અનુસૂચિત જાતિ અને અનુસૂચિત જનજાતિ માટે બેઠક ફાળવ્યા બાદ ઓસીબી અને ઓપન કેગેટરીની મહિલાઓનો સમાવેશ થાય છે. શહેરની ૩૬ વિધાનસભા મતવિસ્તારમાંથી

(જુઓ પાનું ૪) ▶▶

શિવસેનાના ચૂંટણી પ્રતીકનો વિવાદ

૨૧ જાન્યુઆરીએ સુપ્રીમમાં અંતિમ સુનાવણી

મુંબઈ: મહારાષ્ટ્રના નાયબ મુખ્ય પ્રધાન એકનાથ શિંદેની આગેવાની હેઠળના શિવસેનાના જૂથને 'ધનુષ અને બાણ'ની નિશાની આપવાના ચૂંટણી પંચના હુકમને પડકારતી શિવસેનાના ઉદ્ધવ ઠાકરે જૂથની અરજીઓ સુપ્રીમ કોર્ટ ૨૧ જાન્યુઆરીએ સાંભળશે. જસ્ટિસ સૂર્ય કાંત અને જોયમાલા બાગચીની બનેલી બેન્ચે કહ્યું હતું કે ૨૧ જાન્યુઆરીએ બેન્ચ શિવસેનાની નિશાનીના વિવાદની અંતિમ દલીલો સાંભળવાનું શરૂ કરશે. બેન્ચ બાવીસ જાન્યુઆરીએ નેશનાલિસ્ટ કૉંગ્રેસ પાર્ટીના આવા જ વિવાદ અંગેની દલીલો સાંભળશે કારણ કે આ બે બાબતોના મુદ્દાઓ એકમેક સાથે સંકળાયેલા છે. સર્વોચ્ચ અદાલતે દરેક પક્ષની દલીલો સાંભળવા ત્રણ કલાક ફાળવ્યા છે.

ઉદ્ધવ જૂથ વતી દલીલ કરતા સિનિયર ઍડવોકેટ દેવદત્ત કામતે કહ્યું હતું કે આની તત્કાળ સુનાવણીની જરૂર છે, કારણ કે રાજ્યમાં સ્થાનિક સ્વરાજ્ય સંસ્થાની ચૂંટણી છે. જસ્ટિસ કાંતે

(જુઓ પાનું ૪) ▶▶

મહાનગરી એક્સપ્રેસમાં બૉમ્બની ધમકી

મહારાષ્ટ્રનાં રેલવે સ્ટેશનો પર સુરક્ષા વધારી

(અમારા પ્રતિનિધિ તરફથી)

મુંબઈ: દિલ્હીમાં લાલ કિલ્લા નજીક થયેલા વિસ્ફોટ પછી સમગ્ર દેશમાં સુરક્ષા વ્યવસ્થામાં વધારો કરવામાં આવ્યો છે ત્યારે બુધવારે મહાનગરી એક્સપ્રેસના જનરલ કોચના બાથરુમ પર આઈએસઆઈનું લખાણ અને બોમ્બની ધમકીને કારણે પોલીસ તંત્ર દોડતું થઈ ગયું હતું.

મુંબઈ અને ચેન્નઈ વચ્ચેની મહાનગરી એક્સપ્રેસમાં બુધવારે સવારના એક ધમકીભર્યો મેસેજ મળ્યો હતો, જેમાં બોમ્બ હોવાની શંકા ઊભી થઈ હતી. લખાણમાં પાકિસ્તાન ઝિંદાબાદ અને આઈએસઆઈ જેવા દેશવિરોધી નારા લખવામાં આવ્યા હતા, પરિણામે સુરક્ષા એજન્સીએ તાત્કાલિક હાઈ એલર્ટ જારી કર્યું હતું અને તપાસ અભિયાન હાથ ધર્યું હતું.

મળતી માહિતી અનુસાર અજાણી વ્યક્તિએ ટ્રેનના એક કોચના શૌચાલયમાં આઈએસઆઈ અને પાકિસ્તાન ઝિંદાબાદ લખ્યું હતું. આ મેસેજની સાથે ટ્રેનમાં બોમ્બ હોવાની ચેતવણી આપી હતી. આ લખાણ રેલવે કર્મચારીઓએ જોયા પછી કર્મચારીઓ વરિષ્ઠ અધિકારીઓને માહિતી આપી હતી. એના પછી સમગ્ર રૂટના રેલવે સ્ટેશનમાં હાઈ એલર્ટ આપવામાં આવ્યું

(જુઓ પાનું ૪) ▶▶

અવશેષો: મુંબઈના મહત્ત્વના એવા એલફિન્સ્ટન બ્રિજનું તોડકામ ચાલુ છે. આ બ્રિજ નવેસરથી બનાવવાનું કામ ઝડપી બનાવવાનો પ્રશાસનનો પ્રયાસ છે. (અમય ખરાડે)

મુંબઈ @ ૧૮.૬

ઠંડી હજી વધવાની આગાહી

(અમારા પ્રતિનિધિ તરફથી)

મુંબઈ: મુંબઈગરાએ બુધવારે વહેલી સવારના શિયાળાની ફૂલ ગુલાબી ઠંડીનો અનુભવ કર્યો હતો. ચાલુ વર્ષે શિયાળાની મોસમમાં પહેલી વખત તાપમાનનો પારો ૧૮.૬ ડિગ્રી જેટલો નીચો નોંધાયો હતો. આગામી દિવસોમાં પણ મુંબઈમાં તાપમાન ઠંડક જળવાઈ રહેવાનો અંદાજો છે. મુંબઈની સાથે રાજ્યમાં પણ હાલ મોટાભાગના જિલ્લામાં ઠંડીનું મોજું ફરી વળ્યું છે. સમગ્ર રાજ્યમાં સૌથી નીચું તાપમાન જળગાંવમાં ૯.૧ ડિગ્રી નોંધાયું હતું.

મુંબઈમાં દિવાળીના સમયમાં કમોસમી વરસાદ પડયા બાદ વાતાવરણમાં ઠંડી-ગરમીનો અનુભવ થઈ રહ્યો હતો. જોકે છેલ્લા ત્રણ-ચાર દિવસથી મુંબઈમાં વહેલી સવારના ઠંડક વર્તાઈ રહી હતી અને લઘુતમ તાપમાન પણ નીચો ઉતરી રહ્યો હતો. મંગળવારે મુંબઈમાં લઘુતમ તાપમાન ૧૯.૮ નોંધાયું હતું, જેમાં હજી ઘટાડો થઈને બુધવારે સવારના મુંબઈમાં ૧૮.૬ ડિગ્રી જેટલું નીચું તાપમાન નોંધાયું હતું. જે સામાન્ય કરતા ત્રણ ડિગ્રી ઓછું હતું. જયારે કોલાબામાં લઘુતમ તાપમાન ૨૨.૪ ડિગ્રી નોંધાયું હતું, જે સામાન્ય કરતા ૧.૩ ડિગ્રી ઓછું હતું.આ દરમ્યાન કોલાબામાં દિવસના મહત્તમ તાપમાન ૩૩ ડિગ્રી નોંધાયું હતું, જે સામાન્ય કરતા ૦૫. ડિગ્રી

(જુઓ પાનું ૪) ▶▶

એડિશનલ સેશન્સ જજ વિરુદ્ધ લાંચ માગવા બદલ ગુનો દાખલ: સ્ટેનોગ્રાફરની ધરપકડ

મુંબઈ: કેસનો નિકાલ તરફેણમાં લાવવા માટે પચીસ લાખ રૂપિયાની લાંચ માગવા પ્રકરણે એન્ટિ-કરપ્શન બ્યૂરો (એસીબી)એ એડિશનલ સેશન્સ જજ એજાઝુદ્દીન કાઝી (૫૫) વિરુદ્ધ ગુનો દાખલ કર્યો હતો, જ્યારે ક્લર્ક-સ્ટેનોગ્રાફર ચંદ્રકાત વાસુદેવની ધરપકડ કરવામાં આવી હતી.

ફરિયાદીની પત્નીએ કંપનીની જગ્યાનો તાબો બળજબરીથી લેવા સંદર્ભે ૨૦૧૫માં હાઇ કોર્ટમાં અરજી દાખલ કરી હતી. ૨૭ એપ્રિલ, ૨૦૧૬ના રોજ હાઇ કોર્ટે ઉપરોક્ત જગ્યાના થર્ડ પાર્ટી રાઇટ્સ પર સ્ટે આપ્યો હતો. ઉપરાંત ૧૦ કરોડથી ઓછી રકમવાળા તમામ કેસ સિવિલ એન્ડ સેશન્સ કોર્ટમાં ટ્રાન્સફર કરવામાં આવ્યા હોવાથી હાઇ કોર્ટે માર્ચ, ૨૦૨૪માં ઉપરોક્ત કેસમાં મઝગાંવની સિટી સિવિલ એન્ડ સેશન્સ કોર્ટમાં કમર્શિયલ સૂટ ટ્રાન્સફર કરી હતી.

૯ સપ્ટેમ્બર, ૨૦૨૫ના રોજ ફરિયાદીની ઓફિસમાંના સહકર્મીઓ સેશન્સ કોર્ટ નંબર-૧૪માં હાજર હતા. એ સમયે ક્લર્ક ચંદ્રકાંત વાસુદેવે ફરિયાદીનો સંપર્ક સાધ્યો હતો અને મળવા માટે બોલાવ્યો હતો. આથી ફરિયાદી ૧૨ સપ્ટેમ્બરે વાસુદેવને ચેમ્બુર વિસ્તારમાં મળ્યો હતો. એ સમયે વાસુદેવે કેસનો નિકાલ તેના તરફેણમાં લાવવા માટે પચીસ લાખ રૂપિયાની માગણી કરી હતી, જેમાંથી ૧૦ લાખ રૂપિયા પોતાને અને બાકીના પંદર લાખ રૂપિયા જજ માટે હશે, એમ જણાવ્યું હતું.

ફરિયાદીએ એ સમયે આટલી મોટી રકમ આપવાનો ઇનકાર કર્યો હતો. જોકે ફરિયાદી પાસે વારંવાર પૈસાની માગણી કરવામાં આવી રહી હોવાથી તેણે ૧૦ નવેમ્બરે એન્ટિ-

(જુઓ પાનું ૪) ▶▶

સૉફ્ટવેર એન્જિનિયરનું આતંકવાદી કનેક્શન

શિક્ષકના કુર્લા અને મુંબ્રાના ઘરે એટીએસની સર્ચ

મદરેસામાં દર રવિવારે ભણાવવા શિક્ષક કુર્લા આવતો, જ્યારે મુંબ્રાના ઘરે મીટિંગ થયેલી

મુંબઈ: મહારાષ્ટ્ર એન્ટિ-ટેરરિઝમ સ્ક્વોડે (એટીએસ) અલ કાયદા અને અન્ય પ્રતિબંધિત સંગઠનો સાથે કથિત રીતે કડી ધરાવવા બદલ પુણેથી ધરપકડ કરેલા સૉફ્ટવેર એન્જિનિયર પ્રકરણમાં એક શિક્ષકના મુંબઈના કુર્લા અને થાણેના મુંબ્રા ખાતેના ઘરે સર્ચ હાથ ધરી હતી. મદરેસામાં ભણાવવા દર રવિવારે શિક્ષક કુર્લા આવતો, જ્યારે તેના મુંબ્રાના ઘરે યોજાયેલી એક મીટિંગની વિગતો મેળવવાનો એટીએસ પ્રયાસ કરી રહી છે.

એટીએસ દ્વારા કુર્લા, મુંબ્રા અને પુણેના કોંઢવા પરિસરમાં પણ સર્ચ હાથ ધરવામાં આવી હતી. જોકે એટીએસે સ્પષ્ટતા કરી હતી કે આ સર્ચને નવી દિલ્હીમાં કારમાં થયેલા બ્લાસ્ટ સાથે કોઈ સંબંધ નથી, પરંતુ સ્ટાન્ડર્ડ પ્રોસિજરના ભાગ રૂપે દિલ્હીની ઘટના સાથે મહારાષ્ટ્રને જોડતી કોઈ કડી છે કે કેમ તેની ચકાસણી કરવામાં આવી રહી છે.

અધિકારીના જણાવ્યા મુજબ ધરપકડ કરાયેલા પુણેના સૉફ્ટવેર એન્જિનિયર ઝુબેર હંગરગેકરે (૩૭) એક મીટિંગ માટે મુંબ્રાના શિક્ષકના ઘરનો ઉપયોગ કર્યો હતો. એટીએસે ૨૭ ઑક્ટોબરે હંગરગેકરની ધરપકડ કરી હતી. અલ કાયદા અને અલ કાયદાના ભારતમાંના એકમ સાથે કડી ધરાવવાની સાથે કટ્ટરવાદી પ્રવૃત્તિમાં તેની સંડોવણી હોવાનું પોલીસનું કહેવું છે.

તપાસ દરમિયાન એટીએસને હંગરગેકરના જૂના ફોનમાંથી એક પાકિસ્તાની નંબર મળી આવ્યો હતો. વધુ તપાસમાં તે મીટિંગ માટે મુંબ્રા આવ્યો હોવાનું જણાયું હતું. પરિણામે એટીએસની ટીમ મંગળવારે હંગરગેકરની મીટિંગ બાબતે તપાસ કરવા મુંબ્રા પહોંચી હતી.

પૂછપરછમાં મળેલી માહિતીને આધારે એટીએસની ટીમે બુધવારે

(જુઓ પાનું ૪) ▶▶

અમેરિકા અને કૅનેડાના નાગરિકોને ક્વિક લોનને બહાને છેતરનારા પકડાયા

સુરતનો યુવાન ડૉલર ગિફ્ટ કાર્ડ ભારતીય નાણાં કન્વર્ટ કરી આપવામાં મદદ કરતો

(અમારા પ્રતિનિધિ તરફથી)

મુંબઈ: બોગસ કૉલ સેન્ટરના માધ્યમથી અમેરિકા અને કૅનેડાના નાગરિકોને ક્વિક લોનને બહાને છેતરનારા પાંચ આરોપીની મુલુંડ પોલીસે ધરપકડ કરી હતી. વિદેશી નાગરિકો પાસેથી મેળવેલાં ડૉલર ગિફ્ટ કાર્ડને ભારતીય નાણાંમાં કન્વર્ટ કરી આપનારા ગુજરાતના સુરતમાં રહેતા યુવાનની પોલીસ શોધ ચલાવી રહી છે.

પકડાયેલા આરોપીઓની ઓળખ સાગર રાજેશ ગુપ્તા (૨૭), અભિષેક સૂર્યપ્રકાશ સિંહ (૨૮), તન્મય કુમાર રજનીશ ધાડસિંહ (૨૭), શૈલેષ મનોહર શેટ્ટી (૨૭) અને રોશન મોહમ્મદ અન્સારી (૨૮) તરીકે થઈ હતી. તેમની પાસેથી ૧૧ મોબાઈલ ફોન, બે લૅપટોપ, બે રાઉટર્સ અને ૭૬ હજારની રોકડ જપ્ત કરવામાં આવી હતી.

મુલુંડમાં આવેલી મુલુંડ કોલોનીના એક ઘરમાં સાગર ગુપ્તા તેના સાથીઓની મદદથી વિદેશી નાગરિકોને છેતરવા બોગસ કૉલ સેન્ટર ચલાવતો હોવાની માહિતી પોલીસને મળી હતી. માહિતીને આધારે મંગળવારે મુલુંડ પોલીસે સંબંધિત ઘર પર રેઇડ કરી પાંચેય આરોપીને તાબામાં લીધા હતા.

કૉલ સેન્ટરના માધ્યમથી આરોપીઓ અમેરિકા અને કૅનેડાના નાગરિકોને ક્લિક લોનની ઑફર આપતા હતા. આ માટે આરોપી મેસેજ અને વૉઈલ મેઈલ મોકલાવતા

(જુઓ પાનું ૪) ▶▶

મુંબઈમાં સોનાની દાણચોરીના રૅકેટનો પર્દાફાશ

પંદર કરોડ રૂપિયાનું સોનું જપ્ત, માસ્ટરમાઇન્ડ સહિત ૧૧ પકડાયા

મુંબઈ: ડિરેક્ટરેટ ઓફ રેવન્યૂ ઇન્ટેલિજન્સ (ડીઆરઆઇ)ના અધિકારીઓએ મુંબઈમાં સોનાની દાણચોરી કરતી સિન્ડિકેટનો પર્દાફાશ કરીને પંદર કરોડ રૂપિયાનું સોનું જપ્ત કર્યું હતું. 'ઑપરેશન બુલિયન બ્લેઝ' હેઠળ કરાયેલી આ કાર્યવાહીમાં માસ્ટરમાઇન્ડ સહિત ૧૧ જણની ધરપકડ કરવામાં આવી હતી, એમ અધિકારીએ જણાવ્યું હતું.

વિદેશથી દાણચોરી દ્વારા લવાયેલું સોનું ગુપ્ત ભટ્ટીમાં પિગાળી સ્થાનિક બજારમાં વેચવામાં આવી રહ્યું હોવાની માહિતી ડીઆરઆઇને મળી હતી. આથી અધિકારીઓએ તપાસ હાથ ધર્યા બાદ ૧૦ નવેમ્બર, ૨૦૨૫ના રોજ દક્ષિણ મુંબઈમાં ચાર સ્થળે એક જ સમયે રેઇડ પાડી હતી, જેમાં સોનું પીગાળતા બે યુનિટ અને બે અનધિકૃત દુકાન મળી આવી હતી.

બંને યુનિટમાં ભટ્ટીઓ પૂર્ણપણે ચાલુ હતી અને ત્યાં સોનું પીગાળવા માટે જરૂરી સાધનસામગ્રી પણ ઉપલબ્ધ હતી. ડીઆરઆઇની ટીમે કાર્યવાહી કરીને ત્યાંના ઓપરેટરને તાબામાં લીધા હતા અને લગભગ ૬.૫૩ કિલો સોનું જપ્ત કર્યું હતું.

ત્યાર બાદની કાર્યવાહીમાં દાણચોરી કરેલું સોનું સ્વીકારવું અને પીગાળેલા સોનાની લગડી સ્થાનિક ખરીદદારોને વેચવાના કામ માટે વાપરવામાં આવતી બે દુકાન પર રેઇડ પાડવામાં આવી હતી. એક દુકાનમાંથી ૫.૬૩ કિલો સોનાની લગડી મળી આવી હતી. આમ કુલ ૧૫.૦૫ કરોડનું ૧૧.૮૮ કિલો સોનું (૨૪ કેરેટ) અને ૧૩.૧૭ લાખ રૂપિયાની ૮.૭૨ કિલો ચાંદી કસ્ટમ્સ એક્ટ, ૧૯૬૨ હેઠળ જપ્ત કરવામાં આવી હતી.

આ પ્રકરણે ૧૧ લોકોની ધરપકડ કરવામાં આવી

(જુઓ પાનું ૪) ▶▶

એમએનસીના ટોચના નિવૃત્ત અધિકારીએ સ્ટોક ટ્રેડિંગ ઍપ ફ્રોડમાં ૧૦ કરોડ રૂપિયા ગુમાવ્યા

મુંબઈ: અનેક મલ્ટિ-નેશનલ કંપનીઓ માટે સલાહકાર રહી ચૂકેલા ૬૫ વર્ષના વકીલને ઍપ દ્વારા શેરબજારમાં રોકાણ પર આકર્ષક વળતરની લાલચ આપીને ૧૦ કરોડ રૂપિયાની છેતરપિંડી કરવામાં આવી હતી.

ભારતીય બહુરાષ્ટ્રીય કંપનીઓના સમૂહમાંથી તેના એડમિનિસ્ટ્રેશન એન્ડ ઇન્ડસ્ટ્રિયલ રિલેશન્સ ડિપાર્ટમેન્ટના હેડ તરીકે નિવૃત્ત થયેલા ફરિયાદીનો જૂન મહિનામાં અજાણી મહિલાએ સંપર્ક સાધ્યો હતો. પ્રતિષ્ઠિત સ્ટોક બ્રોકિંગ કંપનીની પ્રતિનિધિ હોવાનો દાવો કરનારી મહિલાએ ફરિયાદીને ઘણા વ્હૉટ્સઍપ ગ્રૂપનો ભાગ બનવા માટે સમજાવ્યા હતા, જેમાં શૅર ટ્રેડિંગ તેમ જ આઇપીઓ વિશે માહિતી શૅર કરવામાં આવી રહી હતી.

દરમિયાન મહિલાએ ફરિયાદીને શૅર ટ્રેડિંગ ઍપ 'એઆર ટ્રેક મોબી' ડાઉનલોડ કરવા માટે લિંક મોકલી હતી. ફરિયાદીએ ઍપ દ્વારા રોકાણ કરવાનું શરૂ કર્યું હતું અને જૂનથી નવેમ્બર દરમિયાન કુલ ૯.૯૪ કરોડ રૂપિયા ટ્રાન્સફર કરી દીધા હતા.

ઍપમાં દર્શાવવામાં આવી રહ્યું હતું કે ફરિયાદીને સારું વળતર મળી રહ્યું છે, પણ તે રૂપિયા કઢાવી શકતા

(જુઓ પાનું ૪) ▶▶

મહારાષ્ટ્રની જેમ એન્ડ જ્વેલરી પૉલિસી: એક લાખ કરોડ રૂપિયાનું રોકાણ

મહારાષ્ટ્રની નવી નીતિ ૨૦૨૫માં પાંચ લાખ નોકરીઓનું લક્ષ્ય ધરાવે છે

(અમારા પ્રતિનિધિ તરફથી)

મુંબઈ: મહારાષ્ટ્ર સરકારે બુધવારે તેની રત્નો અને ઝવેરાત નીતિ (જેમ એન્ડ જ્વેલરી પોલીસી) ૨૦૨૫ની જાહેરાત કરી હતી, જેનો ઉદ્દેશ્ય આગામી પાંચ વર્ષમાં આ ક્ષેત્રમાં એક લાખ કરોડ રૂપિયાનું રોકાણ આકર્ષવાનો અને પાંચ લાખ નવી નોકરીઓનું સર્જન કરવાનો છે.

આ નીતિ હેઠળ ૨૦૨૫-૩૦ના સમયગાળા દરમિયાન ઉદ્યોગ વિભાગ દ્વારા જારી કરાયેલા સરકારી ઠરાવ (જીઆર) મુજબ અંદાજિત ૧,૬૫૧ કરોડ રૂપિયાના નાણાકીય પ્રોત્સાહનો આપવાનો અંદાજ બાંધવામાં આવ્યો છે, જેમાં આગામી ૨૦ વર્ષ (૨૦૩૧-૨૦૫૦) માટે વધારાના ૧૨,૧૮૪ કરોડ રૂપિયા ફાળવવામાં આવશે, જેથી કુલ ખર્ચ ૧૩,૮૩૫ કરોડ રૂપિયા સુધી પહોંચી જશે.

આ નીતિ પાંચ વર્ષ માટે અથવા નવી યોજના રજૂ ન થાય ત્યાં સુધી માન્ય રહેશે એમ પણ જીઆરમાં જણાવાયું છે.

આદેશ મુજબ સરકારે નીતિ અમલ માટે સમર્પિત ફરજિયાત મથાળા હેઠળ ચાલુ નાણાકીય વર્ષ ૨૦૨૫-૨૬ માટે બજેટ જોગવાઈઓમાં ૧૦૦ કરોડ રૂપિયા

(જુઓ પાનું ૪) ▶▶

કુર્લાની હોટલમાં આગ: કોઈ જખમી નહીં

મુંબઈ: કુર્લા (પશ્ચિમ)માં એલ.બી.એસ માર્ગ પર આવેલી સનલાઈટ હોટલમાં બુધવારે બપોરના આગ ફાટી નીકળી હતી. બપોરના હોટલમાં ભીડ હોવા છતાં આગ લાગ્યા બાદ તરત લોકો બહાર નીકળી જતા સદ્નસીબે આગમાં કોઈ જખમી થયું નહોવાનું જાણવા મળ્યું હતું.

કુર્લા (પશ્ચિમ)માં શીતલ તળાવ નજીક સીટી હૉસ્પિટલની નજીક ગ્રાઉન્ડ પ્લસ બે માળની સનલાઈટ હોટલ આવેલી છે. બપોરના લગભગ ૩.૩૦ વાગ્યાની આસપાસ હોટલના ગ્રાઉન્ડ ફ્લોરમાં અચાનક આગ ફાટી નીકળી હતી. ઘટનાસ્થળે ચાર ફાયર એન્જિન, એક ક્વિક રિસ્પોન્સ વેહિકલ સહિતના અન્ય સાધનો સાથે ફાયરબ્રિગ્રેડ પહોંચી ગઈ હતી.

ફાયરબ્રિગેડના જણાવ્યા મુજબ બપોરના આગ ઝડપભેર ગ્રાઉન્ડ ફ્લોરથી બીજા માળા સુધી ફેલાઈ ગઈ હતી, જેમાં આગની ચપેટમાં ઈલેક્ટ્રિક વાયરિંગ, ઈલેક્ટ્રિક ઈન્સ્ટોલેશન, હોટલના ફર્નિચર, રો-મટિરિયર, ચિમની, રસોડામાં રહેલા સામાન સહિત બધુ બળીને ખાખ થઈ ગયું હતું.

આગ લાગવાની સાથે જ સ્ટાફ સહિતના હોટલમાં હાજર રહેલા તમામ લોકો તરત બહાર નીકળી જતા સદ્નસીબે કોઈ જાનહાનિ થઈ નહોતી. જોકે આગમાં હોટલને મોટા પ્રમાણમાં નુકસાન થયું હતું.

એલ વોર્ડ કુર્લાના પાલિકાના વરિષ્ઠ અધિકારીએ જણાવ્યું હતું કે આ હોટલનું બાંધકામ બહુ જૂનું હોવાથી

(જુઓ પાનું ૪) ▶▶

તુળજાપુર ડ્રગ્સ કેસના આરોપીઓને પક્ષમાં સામેલ કરવા બદલ ભાજપની ટીકા

છત્રપતિ સંભાજીનગર : એનસીપી (એસપી)નાં સાંસદ સુપ્રિયા સુળે સહિત વિપક્ષી પક્ષોના નેતાઓએ સત્તાધારી ભાજપ પર તુળજાપુર ડ્રગ્સ કેસના કેટલાક આરોપીઓને કથિત રીતે પક્ષમાં સામેલ કરવા બદલ પ્રહારો કર્યા હતા અને જાણવાનો પ્રયાસ કર્યો છે કે આવા વ્યક્તિઓને 'રાજવી આશ્રય' આપવામાં આવી રહ્યો છે. આ વર્ષે ૧૪ ફેબ્રુઆરીના રોજ ધારાશિવ જિલ્લામાં પોલીસે સોલાપુર-તુળજાપુર રોડ પર તમલવાડી ચેકપોસ્ટ પર ૨.૫ લાખ રૂપિયાની કિંમતનો મેફેડ્રોન ડ્રગ જપ્ત કર્યો હતો. ડ્રગનો આ જથ્થો તુળજાપુર તરફ જઈ રહ્યો હતો, જે દેવી તુળજા ભવાનીના મંદિર માટે પ્રખ્યાત છે. પોલીસે આ કેસમાં ૧૪ લોકોની ધરપકડ કરી હતી.

વિપક્ષે આરોપ લગાવ્યો હતો કે મંગળવારે પાર્ટીના સ્થાનિક વિધાનસભ્ય રાણાજગજીતસિંહ પાટીલની હાજરીમાં આયોજિત એક કાર્યક્રમમાં ભાજપે આ ડ્રગ્સ કેસના કેટલાક આરોપીઓને પક્ષમાં સામેલ કર્યા હતા.

મુખ્ય પ્રધાન દેવેન્દ્ર ફડણવીસને લખેલા પત્રમાં સુળેએ જણાવ્યું હતું કે, તુળજાપુર શહેરના કેટલાક વ્યક્તિઓને મંગળવારે ભાજપમાં સામેલ કરવામાં આવ્યા હતા. તેમાં ડ્રગ્સ હેરફેરના કેસમાં આરોપીઓ પણ હતા... ચિંતાજનક છે કે ડ્રગ્સની હેરફેરને રાજવી આશ્રય આપવામાં આવ્યું હોય તેવું લાગે છે. સુળેએ સોશિયલ મીડિયા પર એક પોસ્ટમાં કહ્યું હતું કે, તુલજાપુર ડ્રગ્સ કેસના આરોપી ભાજપમાં પ્રવેશ કરે છે. જમીન માફિયા, પરિવહન માફિયા - આવા ઘણા સંદિગ્ધ ઉદ્યોગપતિઓ પહેલાથી જ ભાજપમાં છે. હવે, ડ્રગ્સના કેસોથી દૂષિત લોકોને પણ ભાજપ દ્વારા લોકોની સેવા કરવાની તક આપવામાં આવી રહી છે.

લાડકી

કથા કોલાજ
કાજલ ઓઝા-વૈદ્ય
feedback.ladki@bombaysamachar.com

મારી બધી કમાણી ચૂકવીને પણ મારો જીવ બચાવી શકતી નથી એ કેવું દુર્ભાગ્ય!

(ભાગ: ૩)

નામ: મુમતાઝ જહાન દહેલવી (મધુબાલા)
સમય: ૨૦ ફેબ્રુઆરી, ૧૯૬૯
સ્થળ: બ્રિચકેન્ડી હૉસ્પિટલ, મુંબઈ
ઉંમર: ૩૬ વર્ષ

૩૬ વર્ષની ઉંમર મરવાની ઉંમર તો નથી જ ને? હજી તો જિંદગી જીવવાની શરૂ કરી હતી... મારું પોતાનું ઘર, ગાડી ખરીદ્યા હતાં! મારા બાળપણના અભાવોથી મુક્ત થવાની આ શરૂઆત જ હતી કે, મને હૃદયરોગ છે એવી ખબર પડી! નવાઈની વાત એ છે કે, કોઈએ ક્યારેય મારી તબિયત પર ધ્યાન આપ્યું જ નહોતું. મારા અબ્બા અતાઉલ્લા ખાન માટે હું પૈસા કમાવાનું મશીન હતી... હું ક્યારેક મારી તબિયતની, થાકની ફરિયાદ કરતી, પણ અબ્બા ખજૂર-બદામ ખાવાનું કહીને અમ્મીને મારું ધ્યાન રાખવાનું કહી વાત 'આઈ-ગઈ' કરી નાખતા. જોકે, છેલ્લા થોડા સમયથી મને ઝીણો તાવ આવતો. થર્મોમીટરમાં ન દેખાય, પણ શરીર હૂંફાળું થઈ જાય, ચક્કર આવે, પરસેવો થાય... બે-ચાર ડૉક્ટરને બતાવ્યું પણ બધાએ ઓવરવર્ક અને ડાયેટિંગને કારણે નબળાઈ હશે એમ માનીને બહુ ધ્યાન નહોતું આપ્યું. અબ્બા માટે મારું સ્વાસ્થ્ય મહત્ત્વનું હતું, એટલે એમણે એવું નક્કી કર્યું કે, બહારનું ખાવા-પીવાનું તદ્દન બંધ કરી દેવું. હવે શૂટિંગમાં મારે માટે પીવાનું પાણી, ચા અને મારું ખાવાનું ઘરેથી આવવા લાગ્યું હતું. જોકે, આનાથી મારી તબિયતમાં બહુ ફેર ન પડ્યો! રણજિત સ્ટુડિયોમાં શૂટિંગ કરતી વખતે ૧૬-૧૭ વર્ષની ઉંમરે એક દિવસ મને લોહીની ઊલટી થઈ હતી, પરંતુ સાચું પૂછો તો એ વખતે પણ અબ્બાએ બહુ ધ્યાન નહોતું આપ્યું. આજે વિચારું છું તો સમજાય છે કે, આટલા બધા પૈસા કમાયા પછી પણ હું મારી બધી કમાણી ચૂકવીને મારો જીવ બચાવી શકતી નથી એ કેવું દુર્ભાગ્ય છે!

મારી હીરોઈન તરીકેની પહેલી ફિલ્મ 'નીલકમલ'માં મારો હીરો (રાજ કપૂર) એક શિલ્પકારનો રોલ કરતા હતા. દેવી-દેવતાઓની મૂર્તિ બનાવીને એને વેચીને પોતાનું ગુજરાન ચલાવે છે જ્યારે હું એની પ્રેમિકા, ઈશ્વરભક્ત વ્યક્તિનો રોલ કરતી હતી... એમાં એક સીનમાં મારો સંવાદ હતો, 'ભગવાન અને માણસમાં એટલો જ ફરક છે કે, ભગવાન પોતાના રહસ્ય આપણી સામે ખોલતો નથી અને માણસને પોતાના જ જીવનનું રહસ્ય સમજવા માટે જિંદગી આખી ઓછી પડે છે...' આજે વિચારું છું તો સમજાય છે કે, આ ડાયલોગ મારા જીવન માટે પણ કેટલો સાચો સાબિત થયો! હીરોઈન તરીકેની પહેલી ફિલ્મ મને મળી એની કથા પણ રસપ્રદ છે. કોઈ ફિલ્મની સ્ટોરી જેવી!

અમે તો મુંબઈ છોડીને દિલ્હી આવી ગયા હતા. અમને રહેવા માટે સારી જગ્યા મળે એવું હતું નહીં એટલે દિલ્હીમાં રેફ્યુજીઓની વસ્તીમાં એક નાનકડી ઝૂંપડી જેવી જગ્યાએ અમે રહેતા હતા. મુંબઈની જાહોજલાલી પછી અહીં રહેવું મને જરાય ગમતું નહોતું... મારા પિતા કામની શોધમાં ઈધર-ઉધર ભટકવા લાગ્યા હતા. ત્રણ બહેનોનું પેટ કેવી રીતે પાળવું એની ચિંતામાં એ ચીડચીડા અને ક્રોધી બની ગયા હતા. એવામાં એક દિવસ અચાનક મેં જાનકીદાસને અમારી વસ્તીમાં ભટકતા જોયા. હું એમની પાછળ દોડી, 'જાનકીચાચા...' મેં બૂમ પાડી. એ મને જોતાંની સાથે ખુશ થઈ ગયા. જાનકીદાસ અમારી 'વસંત' ફિલ્મના ડિરેક્ટર સાથે સંપર્કમાં હતા. એમણે અમિય ચક્રવર્તીને ફોન કર્યો અને કહ્યું કે, 'બેબી અહીં દિલ્હીમાં છે!' નવાઈની વાત એ છે કે, અમે મુંબઈ છોડ્યું એ પછી અમિય ચક્રવર્તી અમને શોધી રહ્યા હતા. એમણે 'જ્વારભાટા' ફિલ્મ અનાઉન્સ કરી હતી જેમાં મારો રોલ હતો. દેવિકારાણીએ મને શોધવાની સૂચના આપી હતી, પરંતુ મારા પિતાએ મુંબઈમાં એટલી ઉધારી કરી હતી કે, મુંબઈ છોડતી વખતે સરનામું મૂક્યું નહીં!

અમિય ચક્રવર્તી દિલ્હી આવ્યા. મારા અબ્બા સાથે મિટિંગ કરી. અબ્બાને સમજાઈ ગયું હતું કે, બોમ્બે ટોકિઝને મારી જરૂર હતી. એમણે ઘણા વધારે પૈસા અને પાંચ વર્ષના કરારનો પ્રસ્તાવ મૂક્યો. અમિય ચક્રવર્તીએ એ વિશે કંઈ પણ નિર્ણય આપવાની પોતાની અશક્તિ જાહેર કરી. એમણે કહ્યું, 'તમે મુંબઈ આવો પછી જ બધી વાત કરીએ.' અબ્બાએ ઘરે આવીને મુંબઈ જવાની જાહેરાત કરી. અમે સહુ ખુશ થઈ ગયા.

ફરી એક વાર બોમ્બે ટોકિઝ! મારી પિતાની શરતો માની લેવામાં આવી. મારું વેતન પણ વધારી દેવામાં આવ્યું. એમણે જે નક્કી કર્યું એ બધાની હા પાડવામાં આવી ત્યારે મારા પિતાને પણ નવાઈ તો લાગી. એમની ગણતરી હતી કે, ઘણી માથાકૂટ પછી કદાચ એમણે માગ્યા છે એના કરતા ઓછા પૈસા મળશે, પરંતુ દેવિકારાણી એક બુદ્ધિશાળી

અને દૂરંદેશી વ્યક્તિ હતાં. એમણે કદાચ મારામાં બોમ્બે ટોકિઝનું ભવિષ્ય જોઈ લીધું હતું. 'જ્વારભાટા'માં આગા ખાન અને શમીમ મુખ્ય કિરદારમાં હતા. બીજો એક યુવાન છોકરો પણ એ ફિલ્મમાં હતો, જેનું નામ યુસુફ ખાન હતું, પરંતુ એને યુસુફ ખાન તરીકે ફિલ્મોમાં ઓળખાણ નહોતી જોઈતી! એના પિતા ફળના વ્યાપારી હતા. ૧૨ ભાઈ બહેનમાં યુસુફ ૮મો હતો. એના પિતા ક્યારેય નહોતા ઈચ્છતા કે યુસુફ ફિલ્મોમાં કામ કરે, પરંતુ યુસુફને ફિલ્મ સિવાય કોઈ ચીજમાં રસ નહોતો! એના પિતા ફિલ્મો જોતા નહીં-ક્યારેય જોવાના નહોતા એટલે જો નામ બદલીને યુસુફ ફિલ્મોમાં કામ કરે તો એના પિતાને ક્યારેય ખબર પડવાની નહોતી, એવા વિશ્વાસ સાથે યુસુફે અભિનેતા તરીકે ઝંપલાવ્યું હતું. એ સમયે મુસ્લિમ કલાકારોના હિન્દુ નામ પાડવાની ફેશન હતી. મહેજબિનનું નામ 'મીનાકુમારી' પાડવામાં આવ્યું હતું, યુસુફનું નામ 'દિલીપ કુમાર' પાડવામાં આવ્યું. મારા અબ્બાએ આગ્રહ રાખ્યો કે, હવે મારું નામ 'બેબી મુમતાઝ' નહીં ચાલે. આમ પણ, હું 'બેબી' નહોતી રહી! દેવિકારાણીને ખુશ કરવા માટે મારા પિતાએ કહ્યું કે, એમણે જ મારું નામ રાખવું જોઈએ એટલે દેવિકારાણીએ મારું નામ 'મધુબાલા' પાડ્યું.

મારા પિતાને બોમ્બે ટોકિઝ સાથેના કરારથી સંતોષ નહોતો. મારી લોકપ્રિયતાને એ વધુમાં વધુ એન્કેશ કરવા માગતા હતા... એ સમયે જાનકીદાસ રાજકમલ સાથે જોડાયેલા હતા એટલે મારા પિતાએ રાજકમલ, પ્રભાત જેવા સ્ટુડિયોઝના દરવાજા પણ ખખડાવવા માંડ્યા. જોકે, આ યોગ્ય નહોતું. અમે બોમ્બે ટોકિઝ સાથે કરારબદ્ધ હતા... પરંતુ, વધુ ને વધુ પૈસાની લાલચમાં મારા અબ્બા ભાન ભૂલી ગયા હતા, કદાચ! દેવિકારાણીને કદાચ આ વાતની જાણ થઈ હતી એટલે 'જ્વારભાટા'નું શૂટિંગ તો ચાલુ થઈ ગયું, પણ મને ડેટ્સ ન આપી. મારા અબ્બા જ્યારે ખબર કાઢવા ગયા ત્યારે એમને કહેવામાં આવ્યું કે, યુસુફ ખાન-દિલીપ કુમારની સાથે નાયિકાના રોલમાં એક બીજી છોકરીને પસંદ કરી લેવામાં આવી છે. પરિસ્થિતિ બગડી ગઈ. મારા અબ્બા ગુસ્સાવાળા તો હતા જ, એમણે બોમ્બે ટોકિઝ સાથે છેડો ફાડવાની ધમકી આપી, જોકે દેવિકારાણી મજબૂત ઔરત હતા, એ આવી કોઈ ધમકીથી ડરે એમ નહોતા. એમણે કહ્યું, 'ચોક્કસ! મધુને સારું કામ મળતું હોય તો હું તમને કોન્ટ્રાક્ટમાંથી મુક્ત કરી દઈશ...' મારા અબ્બાએ આવું ધાર્યું નહોતું! હવે એમને બીજા લોકોને મળ્યા સિવાય છૂટકો નહોતો, એટલે એ વી. શાંતારામ અને રાજકમલમાં જાનકીદાસ પાસે પહોંચ્યા. કારદાર અને ચંદુલાલ શેઠને પણ એમણે મળવાનો પ્રયત્ન કર્યો, પરંતુ એ વખતે કોઈ એમને દાદ દે એમ નહોતું. રૂપતારા સ્ટુડિયોમાં કેદાર શર્માની ઓફિસ હતી. મારા અબ્બા અને જાનકીદાસ કેદાર શર્માને મળવા ગયા ત્યારે એમણે એક ફિલ્મની વાત કરી, જે ચંદુલાલ શેઠ રણજિત ફિલ્મ કંપનીમાંથી બનાવી રહ્યા હતા. એમણે 'મુમતાઝ મહેલ' નામની ફિલ્મ ઓફર કરી. મારા અબ્બા ખુશ થઈ ગયા. એમણે ચંદુલાલ શેઠ સાથે ૩૦૦ રૂપિયાનો કરાર કર્યો અને કરાર લઈને દેવિકારાણીને મળવા ગયા... દેવિકારાણીએ ખાનદાની બતાવીને તરત જ અમને કોન્ટ્રાક્ટમાંથી મુક્ત કરી દીધા. હવે હું બોમ્બે ટોકિઝની નહીં, બલકે રણજિત ફિલ્મ સ્ટુડિયોની હીરોઈન હતી.

૧૪ એપ્રિલે, મઝગાંવ ડોકમાં એક જહાજમાં બ્લાસ્ટ થયો. અમારા ઘરમાં છાપરું ઊડી ગયું. ઘરમાં રહી-સહી ઘરવખરી પણ ઊડી ગઈ, પરંતુ અબ્બા મને લઈને રણજિત ફિલ્મ કંપનીમાં પહોંચી ગયા. ચંદુલાલ શેઠ જેવા માણસને આ વાત ન દેખાય એવું શક્ય જ નહોતું. એમણે એ જ દિવસે મારા અબ્બાને કહ્યું, 'બેબીની પહેલી ફિલ્મ રણજિત જ કરશે!' કેદાર શર્માના નિર્દેશનમાં પહેલી ફિલ્મ બનાવવાનો નિર્ણય કર્યો. હીરો માટે પૃથ્વીરાજ કપૂરના દીકરા રાજ કપૂરને પસંદ કરવામાં આવ્યો. હું ૧૬ વર્ષની હતી અને રાજ ૧૯નો. કેદાર શર્માની એક સ્ક્રીપ્ટ 'બેચારા ભગવાન' એમની પત્ની કમલા ચેટર્જી સાથે બનાવવા માગતા હતા, પરંતુ એમના પત્નીનું અકાળે અવસાન થયું... સ્ક્રીપ્ટ પડી રહી હતી, કેદાર શર્માએ એ સ્ક્રીપ્ટ પત્નીને અંજલિ આપવા માટે બનાવવાનું નક્કી કર્યું, પરંતુ ચંદુલાલ શેઠે નામ બદલવાનો આગ્રહ રાખ્યો અને ફિલ્મનું નામ રાખવામાં આવ્યું, 'નીલકમલ'. (ક્રમશ:)■

ઉડાન મુગ્ધાવસ્થાથી મધ્યાવસ્થા સુધી
શ્વેતા જોષી અંતાણી
feedback.ladki@bombaysamachar.com

આકર્ષણની દુનિયા તરફ ડગ માંડતી દીકરી

'શ્રીજા, તું સાંભળે છે કે નહીં? સ્વાતિએ રસોડામાંથી દીકરીને અવાજ લગાવ્યો. જવાબમાં શ્રીજાએ માત્ર માથું હલાવ્યું. નજર તો ફોનની સ્ક્રીન પર ફ્લેશ થઈ રહેલા ઈશાનના મેસેજ પર હતી.

'માન્યામાં નથી આવતું યાર, કાલે આપણા પ્રોજેક્ટનું પ્રેઝન્ટેશન છે. તું તૈયાર છે ને?'

આ વાંચી શ્રીજાનું હૃદય એક ધબકારો ચૂકી ગયું. એણે ફટાફટ મેસેજ ટાઈપ કર્યો, 'હા અને તું?' જવાબ આપ્યા પછી ઝબકારો થયો કે મમ્મી પણ એના જવાબની રાહ જોઈ રહી છે... જોકે એટલીવારમાં તો સ્વાતિ ફરી બોલવા લાગેલી;

'શ્રીજા હું શું કહું છું, આ વિકેન્ડ આપણે નાનીને ઘેર જવું છે? ઘણો વખત થયો મળ્યા એને...'

'અરે, નહીં,નહીં,નહીં મમ્મી.' શ્રીજાએ ફોન પોકેટમાં સરકાવતાં નકારભર્યા ડચકારા કર્યા. :

'મારે ગ્રૂપ સ્ટડી છે.'

સ્વાતિએ ભવાં ચડાવતાં પૂછ્યું, :

'ઈશાન સાથે?'

શ્રીજા થોડી ગૂંચવાય. સ્વાતિએ સૂચક સ્મિત કર્યું.

'મોમ, તું માને છે એવું કંઈ નથી. એ મારો ફ્રેન્ડ છે બસ...'

આવું બોલ્યા પછી શ્રીજાના મને એને ટકોરી: 'તું સાચું જ કહે છે ને શ્રીજા. જસ્ટ ફ્રેન્ડ્સ રાઈટ?'

શ્રીજા મનોમન ઓઝપાઈ. સ્કૂલમાં ઈશાન સાથે એને બહુ મજા આવતી. બન્ને આઠમા ધોરણથી એકબીજાને ઓળખતાં. એકસમાન આદતો અને સરખી વિચારસરણીએ બન્નેને ધીમેધીમે વધુ નજીક લાવી દીધેલા. જોકે હમણાંથી શ્રીજાના મનોભાવ થોડા બદલાયા હતા. ઈશાન હસે ત્યારે એની તરફ જોઈ રહેવું બહુ ગમતું. ક્યારેક નજીક આવી એ ગણિતના દાખલા સમજાવતો ત્યારે શ્રીજા જાણે શ્વાસ લેવાનું ચૂકી જતી. ઈશાન સાથે બને એટલો વધુ સમય પસાર કરવા એ તલપાપડ થઈ ઊઠતી. ઈશાન એને ગમવા લાગ્યો છે એ વાતની ખરાઈ કરતી અનેક ઘટનાઓ શ્રીજા સાથે બનતી. એ વાત પર પાક્કી મહોર ત્યારે લાગી જ્યારે ઈશાનને અદિતિ સાથે વાત કરતાં જોઈ શ્રીજાને બળતરાં થઈ ઊઠી. એ ઈર્ષ્યાભાવ ચોક્કસપણે સમજાવી ગયો કે,ઈશાન હવે માત્ર દોસ્ત નહોતો રહ્યો. શ્રીજા તરફથી તો નહીં જ...

એ સાંજે મમ્મીને ઘરકામમાં મદદ કરાવતી વેળા એણે સાહજિકતાથી પૂછી લીધું:

'પપ્પા તને ગમે છે એવી ખબર કઈ રીતે પડી હતી?'

થોડું અટકીને સ્વાતિ બોલી :

'એ સમયે એની સાથે હોવાથી મને બધું સરળ લાગતું. મજા આવતી. સમય પળભરમાં પસાર થઈ જતો. એની સાથે બધું જ ગમતું '

'પણ મજા આવવાની સાથોસાથ ગભરામણ થતી?'

શ્રીજાના સવાલ સામે સ્વાતિ ધીમું હસી :

'બેટા, અટ્રેકશન પણ એવી ચિનગારી જેવું કામ કરે. બહારથી ચમકારા મારે પણ અંદરથી તુરંત બુઝી જવાની એની પ્રકૃતિ. પ્રેમની ચમક ક્ષણિક ના હોય. એની હૂંફાળી ઉષ્મા લાંબા સમય સુધી જીવંત રહે છે...'

શ્રીજાને જોકે આ બહુ સમજાયું તો નહીં, પણ એ માથું હકારમાં હલાવતી રહી.

બીજા દિવસે પ્રોજેક્ટ પ્રેઝન્ટેશન ખૂબ સારું રહ્યું. છેલ્લે હાઈફાઈ કરતી વખતે ઈશાનનો હાથ શ્રીજાની હથેળીમાં પોરવાયો. શ્રીજાને જાણે કરંટ લાગ્યો હોય એમ ધ્રૂજી ઊઠી. ઈશાનથી એ છાનું ના રહ્યું. એણે સામે સરસ મજાનું સ્મિત આપી પૂછ્યું :

'તું શું વિચારે છે... મારા વિશે.?'

અચાનક પુછાયેલા આ સીધા સવાલનો જવાબ આપતાં શ્રીજા થોડી ખચકાઈ, પણ પછી એણે જાતને સંભાળતા સત્ય કહી દીધું:

'હું આપણાં વિશે નહીં, માત્ર તારા વિષે જ વિચારતી હોઉં છું. શું એ મને ખબર નથી...'

'હમ્મમ... તો ખબર પાડી લે.!' કહી ઈશાન તોફાની સ્મિત સાથે ત્યાંથી ચાલ્યો ગયો. ઘેર પહોંચી સ્વાતિનો હાથ પકડતાં શ્રીજાએ શરૂ કર્યું;

'મા થોડી કન્ફ્યુઝ છું. નીડ ટુ ટોક. એક છોકરો છે. મને ગમે છે, પણ ખબર નથી પડતી કઈ રીતે ગમે છે. ઈટ્સ નાઈધર લવ નોર ઓન્લી ફ્રેન્ડશિપ. ખબર નહિ, આઈ થીંક ઈટ્સ કોમ્પ્લીકેટેડ...'

સ્વાતિને શાંતચીત સાંભળતા જોઈ શ્રીજાએ વાત કહેવાનું ચાલુ રાખ્યું ;

'હું આખો દિવસ એના વિશે વિચાર કરું. તારી સાથે વાતો નથી કરતી. પપ્પાને બોલાવતી નથી. ટીવી નથી જોતી. ફ્રેન્ડ્સ સાથે પણ ખોવાયેલી રહું છું. આઈ ગેસ આઈ એમ લુઝીંગ માય સેનિટી...'

અત્યાર સુધી ધીરજથી સાંભળી રહેલી સ્વાતિ અધવચ્ચે બોલી ઊઠી:

'બેટા, કંઈ વાંધો નહીં. તું મોટી થઈ રહી છે. તું અમારી સાથે ઓછું ભલે બોલે, પણ હું તારી સાથે છું. આ મૂંઝવણ થોડા સમય પછી ક્લિયર થઈ જશે. અને જો ના થાય તો આજની જેમ જ તું પહેલા મારી પાસે આવજે. આ ઉમરે આકર્ષણ થવું સ્વાભાવિક છે. એને ઉતાવળે પ્રેમ માનવાની ભૂલ ના કરવી. બસ, આટલું યાદ રાખજે.' શ્રીજાનું દિલ હળવું થઈ ગયું. સ્વાતિના ખભ્ભે માથું ઢાળતાં એ બોલી ;

'બહુ અજીબ લાગે છે, મા. ક્યારેક લાગે કે હું મોટી થઈ ગઈ છું. તો ક્યારેક નાની હોઉં એમ મૂંઝાઈ જઉં છું.'

'અરે, એને જ તો કહેવાય છે ટીનએજ..! ' કહી શ્રીજાનો ખભ્ભો થપથપાવતાં સ્વાતિ બોલી :

'ચાલ, આજે મુવી ડેટ વીથ મોમ થઈ જાય?!'

શ્રીજા ચપટી વગાડતાં 'પોપકોર્ન ફ્રોમ માય સાઈડ' કહી ઊભી થઈ રસોડા તરફ ભાગી.

આકર્ષણના પ્રથમ ચરણમાં દીકરીએ પગ મૂક્યો છે. હવે એના સારા-નરસાં પાસા સમજાવવા જ રહ્યાં. જો તો ખરાં કેટલી ઝડપથી દીકરીઓ મોટી થતી હોય છે. એવું વિચારતી સ્વાતિ અપલક શ્રીજાની પીઠ તરફ તાકી રહી. ■

લાફ્ટર આફ્ટર
પ્રજ્ઞા વશી
feedback.ladki@bombaysamachar.com

રોબો છૂટા કેમ ફરે છે?

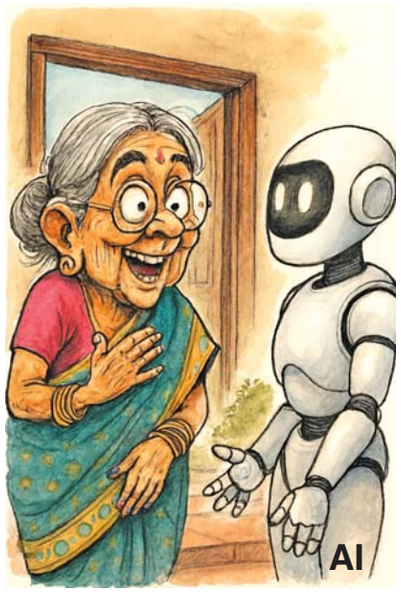

ગંગાબા અમેરિકાના ન્યૂજર્સીમાં દીકરા - વહુ સાથે ફરવા નીકળ્યાં. અમેરિકા જોઈને દંગ થઈ ગયેલાં ગંગાબા દીકરાને જાતજાતના પ્રશ્નો કરતાં જાય. એટલામાં એક હોટલની બહાર ફૂટપાથ ઉપર બે સફેદ ડબ્બા (ખાસ્સા મોટી સાઇઝના) અને એની ઉપર નાની ધજા જોઈને ગંગાબાને ભારે આશ્ચર્ય થયું. પહેલાં એમને થયું કે કદાચ અંદર કોઈ દેવી-દેવતા પણ હોઈ શકે. એટલે એમણે તો હાથ જોડીને પ્રણામ કર્યા ને દીકરાને કહ્યું, 'બે-ચાર ડોલર હોય તો પેલી સફેદ દેરી ઉપર માતાજીને ચડાવી આવ.'

ત્યાં તો વહુ મોટેથી હસી પડી ને બોલી, 'બા, એ ભગવાનની દેરી નથી. એ તો રોબો છે.'

'એટલે શું?'

'બા, એ રોબો પણ માણસ જેવાં કામ કરી શકે.'

'મીના, તારા દીકરાએ રમકડાનો રોબો મને બતાવેલો અને ચાવી આપીને એણે એને ચલાવેલો. જ્યારે આ તો ડબ્બા જેવો ડબ્બો દેખાય છે.'

'બા, જુઓ. બે ડબ્બામાંનો એક ડબ્બો ધીરે ધીરે ચાલ્યો. હવે એ પાસેની હોટલ પાસે ઊભો રહ્યો. જુઓ છો ને બા?'

'હા. મને તો મજા પડે છે.'

'બા, હવે એમાં જે પ્રમાણેનો ઑર્ડર ગ્રાહકે ઑનલાઇન આપ્યો હશે એવાં પીઝા, પાસ્તા વગેરે એમાં મુકાશે અને એ રોબો (ડબ્બો) જે તે ગ્રાહકના ઘરે પહોંચાડી આવશે.'

'ઓત્તારીની! આ તો આપણે દેશમાં પેલા સ્વીગી ને ઝોમેટોવાળા છોકરા સ્કૂટર ઉપર દોડી દોડીને ખાવાનું પહોંચાડે એવું આ રોબો પણ પહોંચાડે. ખરું ને? '

પછી થોડું વિચારીને સાસુમા બોલ્યાં :

'મીના વહુ, એક વાત કહું તને... જો આપણા ભારતમાં આવા ડબ્બા એટલે કે રોબો મૂકવામાં આવે તો કદાચ રોબો હજી મુકાય મુકાય ત્યાં તો એ ત્યાંથી ચોરાઈ જાય. અને એ ડબ્બામાં શું છે, કેવી મશીનરી છે, એ જાણવા જો એ નહીં ખૂલે તો તોડી ફોડીને છલ્લે કંઈ જ કામમાં નહીં આવે તો પસ્તીના ભાવે પતરું વેચી આવે. એમ પણ ભારતના લોકો પરદુ:ખભંજન ખરાને! પારકાંનું પહેલું વિચારે. જો વહુ, આવા ડબ્બા ત્યાં ખાવાનું ડિલિવર કરવા લાગે તો પેલા સ્વીગી- ઝોમેટોવાળા છોકરા તો બેકાર થઈ જાય ને! આપણે ત્યાં તો અપને હાથ જગન્નાથ. ખરું ને? અરે બાપ રે! મીના, આ ડબ્બા તો કોઈ સાથે અથડાતા પણ નથી. કેટલા શિસ્તબદ્ધ ચાલે છે! સામેથી આવતા માણસોને જોઈને કેવી જગ્યા પણ આપે છે. મીના, એક વાત તો કે'વી પડે કે અમારે ત્યાં તો જાણી જોઈને બીજાને જગ્યા નહીં આપીને, ધક્કો મારીને પણ બધા આગળ નીકળી જાય. જ્યારે અહીંયા તો તમારા રોબો માં પણ માનવતા ભારોભાર છે. આંખની જગ્યાએ કેમેરાથી કામ લે છે આ રોબો . આપણે ત્યાં તો રસ્તાની બંને બાજુ સુંદરતા વધારવા માટે ફૂલોના કૂંડા મુકાય અને સવારે જુઓ તો ફૂલો તો ફૂલો, પણ સાથે કૂંડા પણ ચોરાઈ જાય! તો પછી આવા રોબો તો હું નથી માનતી કે ત્યાં ચાલે.'

'પણ બા, ભારતે પણ પહેલ તો કરવી જ પડશે ...તમે જ કહેતાં હતાં કે હવે કામવાળી મળતી નથી ને મારાથી કામ થતું નથી. તો તમારો દીકરો કચરા પોતાનું મશીન ઘરમાં મૂકી ગયો તો હવે તમારે સારું છે ને? વાસણ કપડાંનું મશીન પણ ચલાવો છો કે પછી તેને પણ પસ્તીના ભાવે આપી દીધાં?'

'મીના, એ બધાં સાધન તો ઠીક, પણ આ રોબો વાળું સાધન ઇન્ડિયામાં જરા પણ કામમાં આવશે નહીં.'

'પણ બા, હવે તો માલિશ કરી આપે, રાંધી આપે, ટાઇમ ટુ ટાઇમ દવા - પાણી આપે. તમને કંટાળો આવતો હોય તો ટાઇમ પાસ થાય એવી વાતચીત, રમતો અને આનંદદાયક વાતાવરણ પણ ઊભું કરી આપે એવા રોબો પણ આવી ગયા છે. અને હવે એમ પણ ટ્રમ્પને ભારત જેવું મોટું માર્કેટ બીજે ક્યાં મળવાનું? એટલે ભારતે દોસ્તી નિભાવવા પણ રોબો લેવા- ખરીદવા તો પડશે જ. બા, તમારો દીકરો તમારી સુખ સુવિધા માટે એક રોબો લઈને તમને મોકલવાનો છે. પછી એ રોબો સાથે તમે દોસ્તી કરી નાખજો. એ તમે જે કહેશો તેવાં ગીતો, વાર્તાઓ અને ભજનો સંભળાવશે. પત્તાં પણ રમશે અને ગપ્પાં પણ મારશે. બા, એ પછી તમને ક્યારેય એકલાપણું લાગશે નહીં. અને હા, એ રોબો માં હુરટી ભાષા નખાવેલી છે. તમે ઇન્ડિયા પહોંચશો ત્યારે તમારાં સ્વાગતમાં એ બારણે ઊભેલો જ હશે!.'

ગંગાબા જેવાં હુરટ પહોંચ્યાં ત્યાં તો બારણે રોબો ઊભેલો. એમને જોતાંવેંત જ એણે સ્વાગત કરતાં કહ્યું, (હુરટી ભાષામાં) 'તે હેં ડોસી, આટલી વેલી આવી ગેય? પૈહા ખરચીને પોયરાઓએ અમેરિકા બોલાવેલી. તે ત્યાં મહિનો હી રેવાયું ની? તે અહીંયા હુરટમાં હું દાટેલું ઉતું? લોચા-ઘારી ખાધા વગરની રેઈ ગેઈલી કે હું? તારા હભલાને લીધે ધોયલાં મોઢા જેવી પાછી આવી! બારણું ખોલ ને જો. હામે ટેબલ પર લોચો, ભજિયાં ને ઘારી મૂકેલી છે. જેટલું દાબવું હોય એટલું દાબી લે.' (હાશ! રોબો હારો લાગે છે. ખાવાનું તૈયાર મજાનું ને ભાવતું ભોજન. વાહ!)

'ક્યારની ખા ખા કરે છે. માંદી પડહે તો તારો કોઈ હગો ઇન્ડિયામાં નથી. હમજી? પેટ કઈ પારકું નથી. પાંચ માણહનું દાબીને બેઠી છે તે હાલ હવે આડી પડી જા. પગ દાબવાનો ટાઇમ થઈ ગ્યો છે.' (હાશ! આવી સેવા તો દીકરો વહુ પણ નહીં કરે. ભલું થજો દીકરાનું કે આવો હારો, હમજુ ને હોશિયાર રોબો મોકલી આપ્યો.)

'હાલ હવે, આંખ બંધ કર. માલિશ થાય ત્યારે બોલવાનું બંધ. હમજી?'

રોબો તો પગથી મસાજ શરૂ કર્યો. એ વજન વધારતો ગયો. પછી તો એણે વજન વત્તા ઘસવાની સ્પીડ વધારી. ગંગા ડોહી ઓ...મા, ઓ...મા કરતી રહી. પણ રોબો તો વજન પછી મુક્કા મારવાનું શરૂ કરે છે. ધોબીપછાડ માલિશ હવે શરૂ થાય છે. હવે પેટ... હવે છાતી... હવે ગળા ઉપર... અરે! અરે! ગળું ભીંસાય છે, શ્વાસ રુંધાય છે. સ્પીડ ઘટાડી દે... મુક્કા મારવાનું બંધ કર...

એ તો સારું થયું કે ગંગાડોહીની લાતે રોબો ગબડી પડ્યો ને ગંગા બચી ગઈ. નહીંતર રામ બોલો ભાઈ રામ! આખરે ડોહીએ રોબો દર્શનની ટિકિટ રાખીને ટાઇમપાસ કરવાનું ચાલુ કર્યું. ગંગાડોહી જમાનાની ખાધેલ! એણે પોઝિટિવ વિચાર્યું. : 'હાશ! જાન બચી તો લાખો પાયે, લૌટ કે બુદ્ધુ ઘર કો આયે.' એણે વિચાર્યું કે રોબો દર્શનના પૈસામાંથી બીજા ચાર માણસને પગારે રાખીશ. એક રાંધવાવાળી, એક માલિશવાળી, એક મારાં વખાણ કરવાવાળી અને એક રોબો દર્શનના ઘરાક શોધી લાવી પૈસા ઉઘરાવવાવાળી.

બોલો, આપણા દેશને રોબોની જરૂર છે ખરી? ■

૧૦૩ આંતરરાષ્ટ્રીય મેડલ જીતીને બની એ અનેક લાડકીની પ્રેરણા

વિશેષ
રાજેશ યાજ્ઞિક
feedback.ladki@bombaysamachar.com

'મારો પગ આગળ હતો, પણ હું મારી છાતી અને માથું આગળ નમાવી ન શકી. જો એમ થયું હોત તો હું ચોક્કસ એ મેડલ જીતી ગઈ હોત!'

આ શબ્દો છે દેશની 'ઊડતી રાણી' પી.ટી. ઉષાના...

આજે ૪૦ વર્ષ પછી પણ ૧૯૮૪ ઓલિમ્પિકની એ ઘટના યાદ કરીને તેની આંખોમાં ઉદાસીના વાદળ છવાઈ જાય છે. માત્ર સેકન્ડના સોમાં ભાગથી એ મેડલ ચુકી ગઈ તેનો વસવસો તેને આજે પણ કોરી ખાય છે.

પી.ટી. ઉષા ભારતીય મહિલા ખેલ જગતનું એક એવું નામ છે, જેને કોઈ ઓળખાણની જરૂર નથી. પણ એ સફળતાની પાછળ રહેલા સંઘર્ષને ઓળખવાની જરૂર છે.

આવી સિદ્ધિ પ્રસિદ્ધિ કોઈને મળશે એવી આશા બધાએ આશા છોડી દીધી હતી, પરંતુ પીટી ઉષાએ તે બધાને ખોટા સાબિત કર્યા.

પીટી ઉષાએ ચોથા ધોરણમાં દોડવાનું શરૂ કર્યું હતું. તેના શારીરિક શિક્ષણ શિક્ષકે તેને જિલ્લા ચેમ્પિયન સામે સ્પર્ધા કરવા કહ્યું, જે પીટી ઉષાની શાળામાં જ ભણતી હતી. ઉષાએ તે દોડમાં જિલ્લા ચેમ્પિયનને પણ હરાવી દીધી. એ પછી થોડાં વર્ષો સુધી તેણે તેની શાળા માટે જિલ્લા સ્તરની સ્પર્ધાઓ જીતવાનું ચાલુ રાખ્યું. જોકે તે પછી ૧૯૭૬માં જે બન્યું તે નવા ઇતિહાસની શરૂઆત હતી.

૧૯૬૪માં કેરળમાં આવેલા પય્યોલીમાં જન્મેલી ગોલ્ડન ગર્લ પીટી ઉષા કોચ ઓએમ નામ્બિયારની શોધ છે. ૧૯૭૬માં, કોચ નામ્બિયારે ઉષાને એક રમત પુરસ્કાર સમારોહમાં જોઈ અને તેમની ઝડપી ચાલવાની શૈલીથી એ પ્રભાવિત થયા. નામ્બિયાર તેની ચાલવા દોડવા પરથી પામી ગયા કે

આ છોકરી ભારતીય એથ્લેટિક્સનું ભવિષ્ય છે.

સવાલ હતો તેના માતા-પિતાને મનાવવાનો. પુરુષ કોચ પાસે

પીટી ઉષા

ટ્રેનિંગ કરવાની, સ્પર્ધા માટે ઠેકઠેકાણે ફરવાનું, દીકરીની સલામતીની ચિંતા, તેને એકલી કેમ મુકવી એવું કંઈકેટલુંય દીકરીના માતા-પિતાએ વિચારવું પડે છે. જોકે, ઉષાના એક કાકા શાળામાં શિક્ષક હતા. તેમની સમજાવટથી ઉષાના પિતા માની ગયા. ઉષાને તો રમતગમતમાં રસ હતો જ.

ઉષાએ ૧૯૭૬માં જ, કોચ નામ્બિયાર પાસેથી કોચિંગ લેવાનું શરૂ કર્યું. તે જ્યાં તાલીમ લેતી ત્યાં તેના પિતા લાકડી લઈને આવતા હતા, કારણ કે ત્યાં ખૂબ રખડુ કૂતરાઓ હતાં. તેના કોચ તાલીમ આપવામાં કઠોર હતા. ઘણીવાર રેલવે ટ્રેકને અડીને આવેલા ધૂળિયા રસ્તે પીટીને એ દોડાવતા. દોડતી ટ્રેન સાથે સ્પર્ધા કરવાનું કહેતા. દરિયા કિનારાની રેતીમાં પણ નામ્બિયાર તેની પાસે તાલીમ કરાવતા. રેતીમાં દોડવું કેટલું મુશ્કેલ હોય છે તે આપણે સહુ જાણીએ જ છીએ, પણ આ કઠોરતાથી ઉષાના ઈરાદા ક્યારેય ડગ્યા નહીં .

એ સમયે મહિલા ખેલાડીઓ માટે સુવિધાના નામે મીંડું હતું. મહિલા ખેલાડીઓને જલ્દીથી સ્પોન્સર્સ નહોતા મળતા. ઉષાને સ્કોલરશિપના નામે માત્ર ૨૫૦ રૂપિયા મળતા હતા! રમતને અનુકૂળ કપડાં, જૂતા, ખોરાક વગેરેનો ખર્ચો કાઢવોએના જેવા સાધારણ પરિવાર માટે અશક્યવત વાત હતી, પણ ઈશ્વરે ઉષાને કોઈ ને કોઈ રીતે મદદ મળતી રહે તેવું ભાગ્ય લખ્યું હતું. ૭૦-૮૦ના દાયકામાં ખેલાડીઓની તાલીમ માટે વ્યવસ્થાઓનો પણ ભારે અભાવ હતો.

પી.ટી. ઉષાએ પોતે એક ઇન્ટરવ્યૂમાં કહ્યું હતું કે કે ૪૦ ખેલાડીઓ વચ્ચે ગણ્યાગાંઠ્યા બાથરૂમ હતા.

પણ કોચે જે આગાહી કરી હતી તે સાચી પડી, ઉષાએ ટૂંક સમયમાં ૧૯૭૮માં જુનિયર સ્તરે આંતર-રાજ્ય મીટમાં પાંચ મેડલ જીત્યા. ત્યાર પછી એણે ક્યારેય પાછું વળીને જોયું નથી. તેણે કેરળ સ્ટેટ કોલેજ મીટમાં ૧૪ મેડલ જીતીને સનસનાટી મચાવી દીધી.

૧૯૮૧માં, તેણે સિનિયર ઇન્ટર સ્ટેટ મીટમાં ૧૦૦ મીટર દોડ ૧૧.૮ સેકન્ડમાં અને ૨૦૦ મીટર દોડ ૨૪.૬ સેકન્ડમાં પૂર્ણ કરીને રાષ્ટ્રીય રેકોર્ડ બનાવ્યો. આ પછી, ૧૯૮૨ની એશિયન ગેમ્સમાં, તેણે ૧૦૦ અને ૨૦૦ મીટરમાં સિલ્વર મેડલ જીત્યા. એ પછી માત્ર ૧૬ વર્ષની વયે ૧૯૮૦ના ઓલિમ્પિકમાં તેણે ભારતનું પ્રતિનિધિત્વ કર્યું. તે વખતે ૧૦૦ મીટરની રેસમાં પહેલા રાઉન્ડમાં બહાર થઇ ગઈ હતી, પણ ૧૯૮૪ના ઓલિમ્પિકમાં ઇતિહાસને અને ઉષાને સેકંડના સોમાં ભાગનું છેટું રહી ગયું. ઉષા ૪૦૦ મીટર હર્ડલ્સમાં સેકન્ડના સોમા ભાગ માટે બ્રોન્ઝ મેડલ ચૂકી ગઈ, પણ તેના કારણે ભારતીય એથ્લેટિક્સને એક નવી ઊંચાઈ મળી. તે ઓલિમ્પિક રમતોની ફાઇનલમાં પહોંચનારી પ્રથમ ભારતીય મહિલા ખેલાડી બની. ભાગ્યે જ કોઈ ભારતીયે વિચાર્યું હશે કે કોઈ પણ ખેલાડી મેડલની આટલી નજીક પહોંચી જશે, અને તે પણ એક મહિલા ખેલાડી.

એ સમયે જન્મેલી કેટલીય દીકરીઓનાં નામ ઉષાના નામ પરથી પાડવામાં આવેલા. ૧૯૮૫માં જકાર્તામાં યોજાયેલી એશિયન ચેમ્પિયનશિપમાં તેણે પાંચ ગોલ્ડ મેડલ જીત્યા હતા, જ્યારે ૧૯૮૬માં એશિયન ગેમ્સમાં ચાર ગોલ્ડ મેડલ! લોકો પીટી ઉષાને 'પયોલી એક્સપ્રેસ' તરીકે ઓળખાવા લાગ્યા. આ રીતે તેણે પોતાના જન્મસ્થાનનું નામ પણ રોશન કર્યું. કોચીમાં એક રસ્તાનું નામ તેમના નામ પરથી રાખવામાં આવ્યું છે. પોતાની કારકિર્દી દરમિયાન પીટી ઉષાએ૧૦૩ આંતરરાષ્ટ્રીય મેડલ્સ ઉપરાંત અગણિત અન્ય ટ્રોફી-મેડલ્સ જીતીને પીટી ઉષા જીવંત દંતકથા બની ગયાં છે. ■

રેડી ટુ વેર સાડી

આધુનિક સ્ત્રી માટેની નવી સુવિધા

ફેશન
ખુશ્બુ મુલાણી ઠક્કર
feedback.ladki@bombaysamachar.com

આજની દોડધામભરી જિંદગીમાં દરેક સ્ત્રી ઇચ્છે છે કે તે સુંદર પણ દેખાય અને સમય પણ બચી જાય. આવા સમયમાં પરંપરાગત સાડીની જગ્યા ધીમે ધીમે તૈયાર પહેરવાની સાડીએ લઈ લીધી છે. ફેશન જગતમાં હવે Ready to Wear Saree એક નવો ટ્રેન્ડ બની ગયો છે. સાડીમાં પહેલેથી જ ઘણી વેરાઇટી આવે છે અને કૈક નવું નવું આવતું જ રહે છે, બીજા અર્થમાં એમ કહીયે તો હવે સાડી પણ રેડી મેડ આવે છે. કે જેમાં બ્લાઉઝ પણ અટેચ હોય છે. સાડી માત્ર એક વન પીસની જેમ જ પહેરવાની હોય છે અને પહેર્યા પછી બિલકુલ લાગતું જ નથી કે આ રેડીમેડ સાડી છે. રેડીમેડ સાડી પહેરવાવાળો વર્ગ અલગ જ છે. ખાસ કરીને યંગ યુવતીઓ રેડીમેડ સાડી પહેરવાનું પ્રિફર કરે છે. ચાલો જાણીયે આ સાડી કઈ રીતે પહેરી શકાય અને કોણ પહેરી શકે.

તૈયાર પહેરવાની સાડી એટલે એવી સાડી જે તમને પહેરવા માટે નાની-મોટી જટિલતાઓમાંથી બચાવે છે. તેને પહેરવા માટે ખાસ રીતે પીન, પ્લીટ્સ અથવા પટ્ટા બાંધવાની જરૂર પડતી નથી. આ સાડી પહેલાંથી જ એવી રીતે સિલાયેલી હોય છે કે માત્ર સ્કર્ટની જેમ પહેરી લો અને તૈયાર! આ સાડી ખાસ કરીને કામકાજ કરતી સ્ત્રીઓ, કોલેજ ગોઇંગ ગર્લ્સ તેમજ ફેસ્ટિવલ અથવા ફંક્શન માટે ઓછા સમયમાં તૈયાર થવા ઇચ્છતા લોકો માટે ખૂબ જ ફાયદાકારક છે. સમય બચાવે છે, દેખાવમાં આકર્ષક છે અને વિવિધ ડિઝાઇન તથા ફેબ્રિકમાં ઉપલબ્ધ હોવાથી દરેક વયની સ્ત્રી માટે યોગ્ય છે.

ડિઝાઇનર્સ પણ હવે પરંપરાગત સાડીને આધુનિક ટચ આપી તૈયાર સાડી તરીકે રજૂ કરે છે. તેમાં સિલ્ક, જ્યોર્જેટ, ચીફોન, લિનન જેવી વિવિધ મટિરિયલ્સનો ઉપયોગ થાય છે. અનેક પ્રકારની સ્ટાઇલ જેવી કે પ્રી-સ્ટીચ્ડ સાડી, બેલ્ટેડ સાડી, પેન્ટ-સ્ટાઇલ સાડી અને ડ્રેપ સાડી જેવા નવા એક્સપેરિમેન્ટ પણ ફેશનમાં લોકપ્રિય થયા છે.તૈયાર પહેરવાની સાડી માત્ર સમય બચાવે છે એટલું જ નહીં, પણ સાડી પહેરવામાં આવતી હિંમતની અછત ધરાવતી યુવતીઓને પણ પરંપરાગત વેશભૂષા તરફ આકર્ષે છે. એટલે કહી શકાય કે આ ફેશનમાં પરંપરા અને આધુનિકતાનું એક સુંદર સંયોજન છે.

* તૈયાર સાડી પહેરવાની સ્માર્ટ ટિપ્સ સ્ટાઈલ અને કમ્ફર્ટ સાથે દેખાવો ગ્લેમરસ!

આજકાલ રેડી ટુ વેર સાડી એટલે કે તૈયાર પહેરવાની સાડી મહિલાઓની પહેલી પસંદ બની ગઈ છે. ફક્ત બે મિનિટમાં એથનિક લૂક આપવા માટે આ સાડી પરફેક્ટ છે. પણ તેને યોગ્ય રીતે પહેરો તો તે વધુ આકર્ષક લાગે છે. અહીં ફેશન એક્સપર્ટની કેટલીક ટિપ્સ આપેલી છે જે તમને સાડી લૂકને વધુ ગ્લેમરસ બનાવવા મદદ કરશે.

યોગ્ય સાઇઝ અને ફિટ પસંદ કરો

તૈયાર સાડી અલગ-અલગ સાઇઝમાં મળે છે. તમારી કમરના માપના હિસાબે સાડીનું સિલેક્શન કરવું છે જેથી પહેર્યા પછી કમ્ફર્ટેબલ લાગે અને લૂક પરફેક્ટ આવે. વધારે ટાઈટ સાડી અનકમ્ફર્ટેબલ લાગે છે જ્યારે ઢીલી સાડી લૂઝ દેખાય છે તેથી માપ અનુસાર જ સાડી લેવી. આ સ્ટાઈલની સાડી મોટે ભાગે લેન્થમાં લાંબી જ હોય છે . તેથી ખાસ કરીને સાડીની લેન્થ માપી લેવી.

યોગ્ય બ્લાઉઝ સાથે મેચ કરો

રેડીમેડ સાડી સાથે બ્લાઉઝ ઘણી વાર તૈયાર મળે છે, પણ જો અલગ પહેરો તો કટ અને કલર મેચિંગનું ધ્યાન રાખો. કોન્ટ્રાસ્ટ કલર બ્લાઉઝ અથવા સીક્વિન્સ બ્લાઉઝ સાડીને ફેસ્ટિવ ટચ આપે છે. તમે સ્ટ્રેચેબલ ક્રોપ ટોપ પણ પહેરી શકો.

પલ્લુ સ્ટાઈલ કરો અલગ રીતે

તૈયાર સાડીમાં પલ્લુ પહેલેથી જ ફિક્સ હોય છે, પણ તમે તેને ડિફરન્ટ રીતે ડ્રેપ કરીને સ્ટાઈલિશ બનાવી શકો છો. જો ફિક્સ પાલવ ન જોઈતો હોય તો સિલાઈ ખોલી નાખવી અને પ્રસંગ ને અનુરૂપ પાલવ ડ્રેપ કરી શકાય. એક શોલ્ડર પર પિન મારવી અને બાકીનો છેડો છુટ્ટો રાખવો. છુટ્ટા છેડાને થોડો એડજસ્ટ કરી કમર પર પાતળો બેલ્ટ પહેરવો. તેથી એક ફેન્સી લુક આવશે.

એક્સેસરીઝથી કરો હાઇલાઇટ

સિમ્પલ સાડી એટલે કે પ્લેન સાડી હોય તો જ્વેલરીથી લૂક ઉઠાવી શકાય. સ્ટેટમેન્ટ ઇયરરિંગ્સ, બેલ્ટ અથવા હેન્ડક્લચ લૂકને પૂરો બનાવે છે. ફૂટવેરમાં હીલ્સ સારી લાગે શકે અને કોટન સાડીમાં કોલ્હાપુરી ચપ્પલ સારા લાગી શકે. તમારા બોડીને અનુરૂપ થીંન કે બ્રોડ બેલ્ટ પહેરી એક સ્ટાઈલિશ લૂક આપી શકો.

ફેબ્રિક મુજબ લૂક પસંદ કરો

ઇવેન્ટને અનુરૂપ સાડીની પસંદગી કરવી. દિવસના કાર્યક્રમ માટે કોટન અથવા લિનન સાડી પસંદ કરી શકાય., જ્યારે પાર્ટી કે રાત્રીના ફંક્શન માટે જ્યોર્જેટ અથવા સિલ્ક મટિરિયલની તૈયાર સાડી વધુ ગ્લેમરસ લાગશે. કોટન કે લિન્ન સાડી એક મેચ્યોર લૂક આપે છે જયારે શિફોન, જોર્જેટ, સિલ્ક અને ક્રેપની સાડી એક યંગ લૂક આપે છે.

હેરસ્ટાઈલ અને મેકઅપનું સંતુલન રાખો

તૈયાર સાડીનું બ્યુટી હેરસ્ટાઇલ અને મેકઅપથી વધે છે. ઓપન વેવ્સ, લો બન અથવા સાઇડ બ્રેડ લૂકને એલિગન્ટ બનાવે છે. લાઇટ મેકઅપ અને બ્રાઇટ લિપ કલર સાડી સાથે સૂટ કરે છે. ઘણી વખત નો મેક અપ લૂક અથવા મિનિમલ મેક અપ લૂક સારો લાગે હે. તો તેની સાથે એવી હેરસ્ટાઇલ પસંદ કરવી કે આખો ઓવર ઓલ લૂક બેલેન્સ થઇ જાય.

રેડી ટુ વેર સાડી એ ફક્ત ફેશન નથી, પણ સમય અને સ્ટાઈલનું સંયોજન છે. જો તેને યોગ્ય રીતે કેરી કરો તો તે પરંપરા અને મોડર્નિટી બંનેને સુંદર રીતે દર્શાવે છે. તૈયાર સાડી દરેક પ્રસંગ માટે પરફેક્ટ વિકલ્પ છે પછી તે ઑફિસ પાર્ટી હોય, લગ્ન પ્રસંગ હોય કે તહેવાર. ફક્ત થોડી સ્માર્ટ ટિપ્સ અપનાવો અને બનાવો તમારા સાડી લૂકને આકર્ષક. ■

દામ્પત્ય સુખની ગુરુચાવી:

સંતાનને માતા - પિતા બંનેના પ્રેમની જરૂર

ફોકસ
ઝુબૈદા વલિયાણી
feedback.ladki@bombaysamachar.com

પરસ્પરનો વિશ્વાસ અને પ્રેમની ગુરુચાવી દામ્પત્ય સુખનું સ્તંભ હોઈને કેટલાક કિસ્સાઓમાં પત્નીનું ધ્યાન બાળકના જન્મ પછી પતિ તરફથી ખસીને બાળક પર કેન્દ્રિત થાય છે ત્યારે પતિ ચીડાઈ જાય છે.

- પુરુષે ધ્યાનમાં રાખવા જેવી એ એક જ વાત છે કે પેલું બાળક પોતાના સફળ સહજીવનના ફળસ્વરૂપે મળેલું હોય છે.
- એ બાળક જેટલું માનું હોય છે એટલું જ પિતાનું પણ હોય છે, પણ અમુક ઉંમર પછી બાળકને સાચવવાની અને ઉછેરવાની જે કામગીરી સ્ત્રી કરી શકે છે તે પુરુષ કરી શકતો નથી.
- એ જ રીતે નાનપણમાં બાળકને માતાની જાળવણીની જરૂર પડે છે.
- મોટા થયા પછી તેને પિતાના સંસ્કાર અને જાળવણીની જરૂર પડે છે.
- તે રીતે અલગ અલગ તબક્કે અને અલગ અલગ સમયે બાળકને માતાની પણ જરૂર પડે છે અને પિતાની પણ એટલી જ જરૂર પડે છે.
- જેમ પહેલા તબક્કામાં પતિએ પત્નીની બાળઉછેર પ્રવૃત્તિઓમાં શકય એટલા સહકારથી વર્તવું જોઈએ તેજ રીતે બીજા તબક્કામાં પત્નીએ પતિને સાથ આપવો જોઈએ અને આવું થાય તો જ પેલા બે જાણીતા સંવાદો સાંભળવા નહીં મળે:

પહેલો સંવાદ:

* 'તેં જ આને ખોટા લાડકોડથી બગાડયો છે...!' અને બીજા સંવાદમાં:

* 'તમે જ તેની માગણીઓ પૂરી કરી છે...!'

- આ બંને સંવાદો પ્રેમપૂર્વક બોલાય ત્યાં સુધી વાંધો નથી આવતો, પણ જ્યારે બાળકને કેન્દ્રમાં રાખી પતિ અને પત્ની સામસામી છાવણીમાં જઈને બેસી જાય ત્યારે ખરેખર અનર્થ થાય છે.

* બાળકને માતા અને પિતા બંનેના પ્રેમની જરૂર હોય છે.

* તેના ઘડતરમાં બંનેનો ફાળો હોય છે.

* એ ફાળો જ્યારે બંને પક્ષો સંપૂર્ણ કર્તવ્ય-નિષ્ઠાથી બજાવે છે ત્યારે ચમત્કારિક પરિણામો જોવા મળે છે.

- એક સંવાદ અહીં ટાંકવા જેવો છે.
- પત્ની પોતાના પતિને પૂછે છે:

* 'તમે તમારા લાડકાને એક સાથે પંદર હજાર રૂપિયા કેમ આપી દીધા? આટલા બધા પૈસા તે અવળે માર્ગે પણ ખર્ચી નાખી શકે...!'

- પતિ હસીને કહે છે કે,

* 'તેને અવળે માર્ગે જવું હોય તો વગર પૈસે પણ જઈ શકે છે. હમણાંના યુવકો કોઈ બંધનમાં માનતા નથી. આ તો આપણા પુત્રે મને એમ કહ્યું કે, 'મારે ધંધો કરવો છે' તે માટે તેને ઓછામાં ઓછા પંદર હજાર જોઈએ, એટલે તરત જ મેં ચેક આપી દીધો કોઈ પારકાને તો આપી દીધા નથી. તેના બાપના પૈસા છે. તે ઉડાડી મૂકશે તો પણ મને નિરાંત રહેશે. કારણ કે, ભવિષ્યમાં એ માગી શકશે નહીં અને ધંધો કરી કમાણી કરશે તો તને અને મને તેના ભવિષ્ય માટે કોઈ ચિંતા રહેશે નહીં. પંદર હજારની મામૂલી રકમમાં આ સોદો ખોટમાં નથી...!

- 'હિન્દીમાં એક કહેવત છે: 'તખતિયા યા તખતા.' તખત એટલે રાજ સિંહાસન અને તખતા એટલે ફાંસીનો માંચડો. એ બે વચ્ચે પસંદગી આપણા દીકરાએ કરવાની છે.
- 'ધારો કે અત્યારે તે સમજપૂર્વક ધંધો કરે અને છતાં અનુભવના અભાવે તે પંદરે પંદર હજાર ગુમાવી દે તો પણ એને સરવાળે લાભ જ થવાનો છે. આ અનુભવના આધારે તે બીજી વાર ભૂલ નહીં કરે. ભૂલ કરવાની જેને તક મળે છે તેને જ સુધરવાનો અવકાશ પણ હોય છે.

'માણસ ભૂલ જ ન કરે તો તે સુધરે ક્યારે?'

- પતિના મુખે આવું લાંબું ભાષણ સાંભળી મનમાં ને મનમાં પત્ની પણ હરખાઈ જાય છે, પણ તે પોતાનો હર્ષ વ્યક્ત થવા દેતી નથી.
- તેને એક વાતનો આનંદ છે કે યોગ્ય અનુભવ મેળવવા થોડા પૈસા વેડફીને પણ જો પુત્રને સાચી દિશા જડતી હોય અને પિતાને તેની સામે વાંધો ન હોય તો તેનાથી વધારે રૂડું શું હોઈ શકે...?
- વ્હાલી 'લાડકી'ની બહેનો! આ સંસાર કથા માટે તમારો અભિપ્રાય પ્રોત્સાહિત બની રહેવા પામશે. ■

પુરુષ

મુંબઈ સમાચાર
LIKE & FOLLOW: /Mumbaisamachar4u

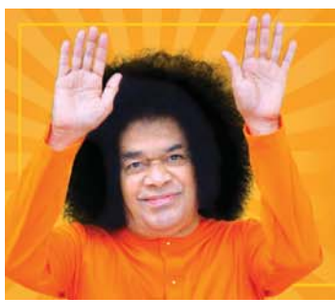

ભગવાન શ્રી સત્ય સાંઈબાબાની ૧૦૦મી જન્મજયંતી નિમિત્તે

જ્યારે વિશ્વ ભગવાન શ્રી સત્ય સાંઈબાબાની ૧૦૦મી જન્મજયંતી ઉજવી રહ્યું છે, ત્યારે આપણે તેમના સૌથી ગહન અને સાર્વત્રિક ઉપદેશોમાંથી એક પર ચિંતન કરવા માટે વિરામ લઈએ : **'બધાને પ્રેમ કરો, બધાની સેવા કરો.'** આ ચાર સરળ શબ્દો એક એવી ફિલસૂફીને સમાવે છે જે ધર્મ, રાષ્ટ્રીયતા, જાતિ અને સંપ્રદાયથી અલગ છે – માનવતાને વિભાજનથી ઉપર ઊઠીને એકતા, કરુણા અને નિઃસ્વાર્થતાની ભાવનામાં જીવવાનું આહ્વાન છે.

કાર્યમાં પ્રેમનું જીવન

સત્ય સાંઈબાબા માત્ર એક આધ્યાત્મિક શિક્ષક જ નહોતા પણ એક માનવતાવાદી પણ હતા જેમનું જીવન તેમણે ઉપદેશ આપેલા આદર્શોનો પુરાવો હતો.

આંધ્ર પ્રદેશના નાના ગામ પુટ્ટપર્થીથી, તેમણે દરેક વ્યક્તિમાં પ્રેમ, સેવા અને દિવ્યતાની અનુભૂતિમાં મૂળ ધરાવતી વૈશ્વિક આધ્યાત્મિક ચળવળને પ્રેરણા આપી. તેમનો સંદેશ ઉપદેશો કે શાસ્ત્રો સુધી મર્યાદિત ન હતો – તે ક્રિયામાં પ્રતિબિંબિત થતો હતો.

તેમના માર્ગદર્શન હેઠળ અસંખ્ય પહેલો હાથ ધરવામાં આવી જેણે લાખો લોકોના જીવનને બદલી નાખ્યું: વિશ્વ કક્ષાની આરોગ્યસંભાળ પૂરી પાડતી મફત સુપર-સ્પેશિયાલિટી હૉસ્પિટલો, મફત મૂલ્યો આધારિત શિક્ષણ પ્રદાન કરતી શૈક્ષણિક સંસ્થાઓ અને દુષ્કાળગ્રસ્ત ગામડાઓમાં સેવા આપતી વિશાળ પાણીપુરવઠા યોજનાઓ.

શ્રી સત્ય સાંઈબાબા માટે માનવતાની સેવા એ ઉપાસનાનું સર્વોચ્ચ સ્વરૂપ હતું.

સીમાઓ વિનાનો પ્રેમ

જ્યારે સત્ય સાંઈબાબાએ કહ્યું, 'બધાને પ્રેમ કરો,' ત્યારે તેમનો અર્થ શરતો અથવા અપેક્ષાઓ વિનાનો પ્રેમ હતો. તેમણે લોકોને વ્યક્તિગત પસંદ અને નાપસંદથી આગળ વધવા અને દરેક અસ્તિત્વમાં રહેલી દિવ્યતાને ઓળખવા વિનંતી કરી.

તેમણે ઘણીવાર જાહેર કર્યું કે માત્ર એક જ જાતિ છે – માનવતાની જાતિ; ફક્ત એક જ ધર્મ છે – પ્રેમનો ધર્મ.

નફરત અને ભયથી વધુને વધુ ખંડિત થતી દુનિયામાં પ્રેમ માટેનું તેમનું આહ્વાન સાર્વત્રિક રીતે ઉપચાર મલમ તરીકે ઊભું રહે છે.

સાંઈબાબાનો પ્રેમ ગરીબ અને અમીર, શ્રદ્ધાળુ અને શંકાશીલ, બીમાર અને સ્વસ્થને સ્વીકારતો હતો. તેમના માટે બધા તેમનાં બાળકો હતાં – દરેક ગૌરવ અને સંભાળને પાત્ર હતા.

તરસ્યાંને પાણીઃ શ્રી સત્ય સાઈબાબા ટ્રસ્ટે ૭૦૦થી પણ વધુ ગામડાંઓમાં પીવાનાં પાણીની વ્યવસ્થા કરી છે. ચેન્નાઈના પાણી વિતરણમાં ક્રિષ્ણા નદીનું પાણી લાવવા માટે સ્વામીએ તેલુગુ ગંગા કેનાલ બંધાવી.

દર્દીઓ પર આશિષ વરસાવતાં સત્ય સાંઈબાબા એક સામાન્ય અને બે સુપર-સ્પેશ્યાલિટી હૉસ્પિટલ છે. અત્યાર સુધી ૫.૨૫ લાખ સર્જરી, ૩૦,૦૦૦ બાયપાસ સર્જરી નિઃશુલ્ક કરવામાં આવી છે.

બધાને પ્રેમ કરો, બધાની સેવા કરો' સત્ય સાંઈબાબાનો માનવતા માટે સંદેશ

સેવા જીવનનો માર્ગ

સર્વની સેવા કરો એ ફક્ત પ્રસંગોપાત દાન નથી; તે જીવન જીવવાની એક રીત છે.

શ્રી સત્ય સાંઈબાબાએ તેમના અનુયાયીઓને સેવાને તેમના રોજિંદા જીવનનો અભિન્ન ભાગ બનાવવા માટે પ્રોત્સાહિત કર્યા – માન્યતા માટે નહીં, પરંતુ ભગવાનને અર્પણ તરીકે. ભૂખ્યાઓને ભોજન કરાવવું, વંચિતોને શિક્ષિત કરવા, વૃદ્ધોની સંભાળ રાખવી અથવા ફક્ત દયાળુ શબ્દ કહેવા – નિઃસ્વાર્થ સેવાનું દરેક કાર્ય આપણને આપણા દૈવી સ્વભાવની નજીક લાવે છે.

તેમણે આપણને યાદ અપાવ્યું કે સેવા કરતા હાથ, પ્રાર્થના કરતા હોઠ કરતાં વધુ પવિત્ર હોય છે.

સાંઈ સેવા સંગઠનોના વિશાળ નેટવર્ક દ્વારા લાખો લોકોએ આ માર્ગ અપનાવ્યો છે, તેમના નામે વિશ્વભરમાં નિયમિત સેવા પ્રવૃત્તિઓ ચલાવી રહ્યા છે.

સર્વકાલીન સંદેશ

આપણે શ્રી સત્ય સાંઇબાબાની જન્મશતાબ્દીની ઉજવણી કરી રહ્યા છીએ ત્યારે તેમના ઉપદેશની પ્રસ્તુતી વધુ મહત્ત્વપૂર્ણ બની ગઇ છે. હાલ વૈશ્વિક અનિશ્ચિતતા, સંઘર્ષ અને પર્યાવરણીય સંકટના આ સમયમાં 'બધાને પ્રેમ કરો, બધાની સેવા કરો'નું સૂત્ર જીવનને સંકલ્પ, કરુણા અને શાંતિ સાથે આગળ ધપાવવા માટે એક હોકાયંત્રની જેમ માર્ગદર્શન પૂરું પાડે છે.

આપણે માત્ર આ શબ્દોને યાદ રાખવાના નથી, પરંતુ તેને દરેકમાં ભગવાનના દર્શન કરીને, નમ્રતાથી સેવા કરીને અને દરરોજ પ્રેમના પથ પર ચાલીને જીવનમાં પણ ઉતારવાના છે જે તેમના જીવનની ઉજવણી કરવાનો અને તેમના મિશનને સતત ચાલુ રાખવાનો સૌથી યોગ્ય માર્ગ છે.

આશ્રમની દીવાલોની પેલી બાજુએ

આશ્રમના દરવાજાની બહાર પુટ્ટપર્થી એક સુંદર શહેર તરીકે વિકસ્યું છે. જેણે આજે પણ તેની આધ્યાત્મિક શાંતિ જાળવી રાખી છે. સ્વચ્છ ગેસ્ટ હાઉસ, શિષ્ટ હોટલ અને શાકાહારી ભોજનાલય સમગ્ર ભારત અને ૧૦૦થી વધુ દેશના પ્રવાસીઓની સતત અવરજવરને સરળ બનાવે છે.

- ભગવાનનું જન્મસ્થળ, આજે પણ સાદગી સાથે જતન થાય છે.
- જૂનું મંદિર, જ્યાં પહેલા ભજનો ગુંજતાં હતાં.
- ધ્યાન વૃક્ષ, સાધકોને એકાગ્રતા વધારવામાં મદદ કરવા માટે તેમના દ્વારા રોપવામાં આવ્યું હતું.
- ચિત્રવતી નદીના પુનઃસ્થાપિત કાંઠા, જે એક સમયે તેમની પ્રારંભિક લીલાઓનું સ્થળ હતું.
- નવીનીકૃત ચૈતન્ય જ્યોતિ મ્યુઝિયમ, કલા અને ડિજિટલ વાર્તાના માધ્યમથી ભગવાનના જીવન અને ઉપદેશનું વર્ણન કરે છે.

આ કોઇ પર્યટન સ્થળ નથીઃ તે આસ્થા અને સાતત્યના માપદંડ છે, જે મુલાકાતીઓને યાદ અપાવે છે કે પરિવર્તન અંદરથી શરૂ થાય છે. ■

નિઃશુલ્ક શિક્ષણઃ દર વર્ષે લગભગ ૫૬૦૦ વિદ્યાર્થીઓ શિક્ષણ પૂરું કરે છે. એ પણ લોઅર કેજીથી માંડીને પોસ્ટ ડૉક્ટરલ સુધીનું શિક્ષણ એકદમ મફત.

મેલ મેટર્સ
અંકિત દેસાઈ
feedback@bombaysamachar.com

બેતાલા આવે એ પહેલાં આટલો વિચાર કરવો જરૂરી છે !

૪૨ વર્ષની ઉંમર પછી આંખે ઝાંખપ આવે. ખાસ કરીને નજીકનું વાંચવામાં તકલીફ પડે. આંખ નજીકની વસ્તુને સ્પષ્ટ જોવાની ક્ષમતા ગુમાવી દે ત્યારે ચશ્મા પહેરવા પડે એ અવસ્થાને બેતાળાં કે બેતાલા તરીકે ઓળખાય છે.

આમેય ૪૦ વર્ષની ઉંમર એ પુરુષના જીવનમાં એક મહત્ત્વપૂર્ણ સીમાચિહ્ન છે, જે સ્વાસ્થ્યની દ્રષ્ટિએ ઘણા પરિવર્તન અને નવા પડકારો લઈને આવે છે. આ મધ્યમ વયે પહોંચ્યા પછી, શરીરનું ચયાપચય (metabolism) ધીમું પડી જાય છે, હોર્મોનલ સ્તરોમાં ફેરફાર થાય છે અને જીવનશૈલી સંબંધિત રોગોનું જોખમ નોંધપાત્ર રીતે વધી જાય છે. પુરુષોએ ખાસ કરીને હૃદયરોગ, પ્રોસ્ટેટની સમસ્યા અને ડાયાબિટીસ જેવા ક્રોનિક (Chronic) રોગો સામે સજાગ રહેવું જરૂરી છે. આવા બધા રોગો માત્ર જીવનની ગુણવત્તાને અસર કરતા નથી, પરંતુ સમયસર કાળજી ન લેવાય તો તે જીવલેણ પણ સાબિત થઈ શકે છે. તેથી ૪૦ પછીના દાયકામાં પ્રવેશતા જ પુરુષે પોતાના સ્વાસ્થ્ય પ્રત્યે સક્રિય અને જવાબદાર અભિગમ અપનાવવો અનિવાર્ય છે.

હૃદયરોગ એ ૪૦ વર્ષ પછી પુરુષોમાં મૃત્યુનું મુખ્ય કારણ છે. વધતી ઉંમર સાથે, રક્તવાહિનીઓની સ્થિતિસ્થાપકતા ઘટે છે અને ધમનીઓમાં પ્લેક જમા થવાની સંભાવના વધી જાય છે, જેને 'એથરોસ્ક્લેરોસિસ' કહે છે. હાઈ બ્લડ પ્રેશર, હાઈ કોલેસ્ટ્રોલ અને સ્થૂળતા આ જોખમને વધુ વધારે છે. હૃદયને સ્વસ્થ રાખવા માટે, સૌથી પહેલા આહારમાં ધરમૂળથી ફેરફાર કરવો જરૂરી છે. સંતૃપ્ત ચરબી પ્રોસેસ્ડ ફૂડ અને સોડિયમની માત્રા ઘટાડીને ફળો, શાકભાજી, આખા અનાજ અને લીન પ્રોટીનને પ્રાધાન્ય આપવું જોઈએ. આલ્ફા-લિનોલેનિક એસિડ (ALA) અને ઓમેગા-૩ ફેટી એસિડથી ભરપૂર ખોરાક, જેમ કે ફ્લેક્સસીડ્સ અને માછલી, હૃદયને સુરક્ષિત રાખવામાં મદદ કરે છે. નિયમિતપણે શારીરિક પ્રવૃત્તિ, જેમ કે દરરોજ ઓછામાં ઓછી ૩૦ મિનિટની ઝડપી ચાલ અથવા અન્ય કાર્ડિયો એક્સરસાઇઝ કરવી અનિવાર્ય છે, કારણ કે તે વજન નિયંત્રણમાં રાખવામાં અને બ્લડ પ્રેશરને સ્થિર કરવામાં મદદ કરે છે. આ ઉપરાંત, ધૂમ્રપાન અને વધુ પડતો આલ્કોહોલનું સેવન હૃદય માટે અત્યંત જોખમી છે, જેનો તાત્કાલિક ત્યાગ કરવો જોઈએ. ૪૦ વર્ષ પછી વાર્ષિક ધોરણે લિપિડ પ્રોફાઇલ અને બ્લડ પ્રેશરની નિયમિત તપાસ કરાવવી એટલી જ મહત્ત્વપૂર્ણ છે, જેથી જોખમી પરિબળોને વહેલી તકે નિયંત્રિત કરી શકાય.

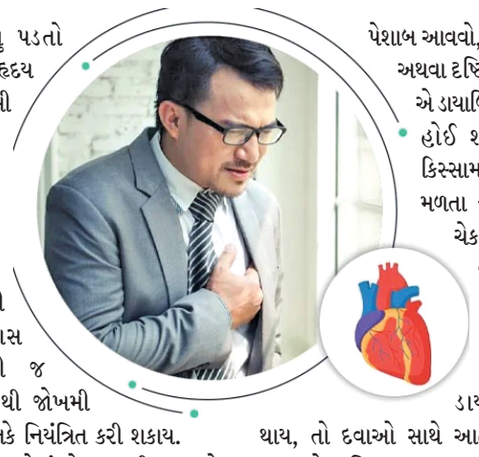

૪૦ વર્ષ પછી પુરુષોમાં જોવા મળતી અન્ય એક સામાન્ય સ્વાસ્થ્ય સમસ્યા પ્રોસ્ટેટ ગ્રંથિ સંબંધિત છે. આ ગ્રંથિ વધતી ઉંમર સાથે મોટી થવા લાગે છે, જેને 'બેનાઇન પ્રોસ્ટેટિક હાઇપરપ્લાસિયા' (BPH) કહેવામાં આવે છે, જે પેશાબ કરવામાં મુશ્કેલી, વારંવાર પેશાબની અરજ અને નબળી ધાર જેવી સમસ્યાઓ પેદા કરી શકે છે. આ લક્ષણો રાત્રે ઊંઘમાં પણ ખલેલ પહોંચાડે છે. જોકે BPH સામાન્ય રીતે કેન્સર નથી, પરંતુ પ્રોસ્ટેટ કેન્સરનું જોખમ પણ આ ઉંમર પછી વધે છે. તેથી, પેશાબ સંબંધિત કોઈપણ અસામાન્ય લક્ષણને અવગણવાને બદલે તરત જ ડોક્ટરનો સંપર્ક કરવો જોઈએ, કારણ કે વહેલું નિદાન સફળ સારવારની શક્યતા વધારે છે. ૫૦ વર્ષની ઉંમર પછી અથવા જો પરિવારમાં પ્રોસ્ટેટ કેન્સરનો ઇતિહાસ હોય તો ૪૦-૪૫ વર્ષની ઉંમરથી જ, નિયમિતપણે પ્રોસ્ટેટ સ્પેસિફિક એન્ટિજેન (PSA) ટેસ્ટ અને ડિજિટલ રેક્ટલ પરીક્ષા કરાવવાની સલાહ આપવામાં આવે છે. ટામેટાં અને લાલ શાકભાજીમાં રહેલું લાઇકોપીન પ્રોસ્ટેટના સ્વાસ્થ્ય માટે ફાયદાકારક માનવામાં આવે છે.

એ જ રીતે, ડાયાબિટીસ, ખાસ કરીને ટાઇપ-૨ ડાયાબિટીસ, ૪૦ પછીના પુરુષોમાં બેઠાડું જીવનશૈલી અને અનિયમિત આહારના કારણે ઝડપથી ફેલાતો રોગ છે. બેઠાડું જીવનશૈલી અને વજનમાં વધારો શરીરમાં ઇન્સ્યુલિન પ્રતિકાર પેદા કરે છે, જે આ રોગને આમંત્રણ આપે છે. થાક લાગવો, વારંવાર પેશાબ આવવો, અચાનક વજન ઘટવું અથવા દૃષ્ટિમાં ધૂંધળાપણું આવવું એ ડાયાબિટીસના મુખ્ય લક્ષણો હોઈ શકે છે. જોકે ઘણા કિસ્સામાં કોઈ લક્ષણો જોવા મળતા નથી, તેથી નિયમિત ચેકઅપ જરૂરી છે. ૪૦ વર્ષ પછી, દર વર્ષે ફાસ્ટિંગ બ્લડ સુગર અને HbA1c ટેસ્ટ કરાવવો જોઈએ. જો ડાયાબિટીસનું નિદાન થાય, તો દવાઓ સાથે આહાર અને વ્યાયામને જીવનનો અભિન્ન ભાગ બનાવવો જરૂરી છે. ખાંડ અને રિફાઇન્ડ કાર્બોહાઇડ્રેટ્સનું નિયંત્રણ અને ફાઇબરથી ભરપૂર ખોરાકનું સેવન આ રોગને વ્યવસ્થિત કરવામાં મદદ કરે છે. અનિયંત્રિત ડાયાબિટીસ હૃદય, કિડની, ચેતાતંત્ર અને આંખોને ગંભીર નુકસાન

આ ત્રણ મુખ્ય રોગ ઉપરાંત, ૪૦ પછી પુરુષોએ તણાવ વ્યવસ્થાપન અને પૂરતી ઊંઘ પર ધ્યાન આપવું જોઈએ. લાંબા સમયનો તણાવ કોર્ટિસોલના સ્તરોને વધારે છે, જે બ્લડ પ્રેશર અને બ્લડ સુગર બંને માટે જોખમી છે. યોગ, ધ્યાન અને શ્વાસની કસરતો તણાવ ઘટાડવામાં મદદ કરી શકે છે. નિયમિતપણે પૂરતી અને સારી ગુણવત્તાવાળી ૭-૮ કલાકની ઊંઘ લેવાથી શરીરને રિપેર થવાનો અને હોર્મોન્સને સંતુલિત કરવાનો સમય મળે છે, જે રોગપ્રતિકારક શક્તિ માટે પણ જરૂરી છે. નિયમિત આરોગ્ય તપાસને જીવનનો એક ભાગ બનાવી દેવો જોઈએ, જેમાં ડોક્ટરની સલાહ મુજબ સંપૂર્ણ બોડી પ્રોફાઇલિંગ, કોલેસ્ટ્રોલ સ્તર, લિવર ફંક્શન અને કિડની ફંક્શન ટેસ્ટનો સમાવેશ થાય છે. ૪૦ પછીનું સ્વાસ્થ્ય એ ભાગ્ય પર નહીં પણ વ્યક્તિગત કાળજી અને સકારાત્મક જીવનશૈલીના નિર્ણયો પર નિર્ભર કરે છે. સંતુલિત આહાર, સક્રિય જીવનશૈલી અને સમયસર તબીબી સલાહ દ્વારા પુરુષો ૪૦ પછી પણ સ્વસ્થ, સંતુષ્ટ અને લાંબું જીવન જીવી શકે છે. ■

ડિયર હની... તારો બન્ની

પત્નીને પત્ર

કૌશિક મહેતા feedback@bombaysamachar.com

દીકરીનું કન્યાદાન શા માટે?

ડિયર હની,

લગ્નની સિઝન આવે એટલે મને આપણી દીકરીનાં લગ્ન યાદ આવે છે. એ અવસર યાદગાર હતો. બે દિવસના કાર્યક્રમ આપને યોજ્યા હતા અને જ્યારે દીકરીને લગ્ન મંડપ તરફ હું હાથ પકડીને દોરી ગયો એ ક્ષણો કેમેય ભુલાતી નથી. બાદમાં લગ્નવિધિમાં આવ્યું કન્યાદાન...

એમાં આપણે બંને જ નહિ પણ બીજા બે ભાઈ અને બે મિત્રો પણ બેઠા હતા. લોકોને બહુ આશ્ચર્ય હતું કે, મા -બાપ જ કન્યાદાન આપે ને? પણ આપણા ભાઈઓ પણ દીકરી માટે મા -બાપ સમાન જ હતા. અને જે બે મિત્ર હતા એ પણ આપણી દીકરીને પોતાની જ દીકરી જ ગણતા હતા. એકે તો એમ પણ કહ્યું કે, લગ્નનો બધો ખર્ચ હું આપીશ, દીકરી મને સોંપી દો ...જોકે આપણે સ્વાભાવિક પણે ના પાડી હતી.

આ બધા વચ્ચે મને આ 'કન્યાદાન' શબ્દ સામે વાંધો છે. દીકરી કોઈ ચીજ થોડી છે કે એનું દાન થાય?

લગ્નના આગલા દિવસે સંગીત સંધ્યામાં મેં આ વાતનો ઉલ્લેખ પણ કર્યો હતો. ઘણાને મારી વાત બહુ ગમી નહોતી, પણ હું સ્પષ્ટપણે માનું છું કે, દીકરીનું કન્યાદાન ના હોવું જોઈએ. એની પાછળની ભાવના ગમે તેટલી સારી હોય , પણ આ શબ્દ યોગ્ય નથી. સુરતના એક પત્રકારે એની દીકરીનાં લગ્ન કર્યા તો એમણે કન્યાદાન નામ ના આપ્યું. એટલું જ નહિ , પણ એને સંતાનમાં બે દીકરઓ જ છે એટલે સામાન્ય રીતે જવતલ ભાઈ હોમે પણ આ પત્રકારે એ વિધિ બીજી બહેન પાસે કરાવી. આ વાતની ઘણા લોકોએ નોંધ લેવી પડી. આપણી ઘણી બધી પરમ્પરા બહુ મજાની છે એની પાછળનો અર્થ પણ મજાનો છે, પણ કેટલીક પ્રથા બદલવાની જરૂર છે.

જો કે, કન્યાદાનનો અર્થ અન્ય રીતે પણ કરવામાં આવે છે. જેમ કે, આ વિધિનો મુખ્ય અર્થ દીકરીને 'વસ્તુ' તરીકે દાન કરવી એવો નથી, પરંતુ અત્યાર સુધી દીકરીનું પાલન-પોષણ કરવાની અને તેના કલ્યાણની જે જવાબદારી પિતાની હતી, તે હવે વર (પતિ) ને સોંપવામાં આવે છે. કેટલાક વિદ્વાનોના મતે કન્યાદાનનો અર્થ 'ગોત્રદાન' છે એટલે કે, કન્યા તેના પિતાના ગોત્રને છોડીને લગ્ન બાદ પતિના ગોત્રમાં પ્રવેશ કરે છે. આ એક આધ્યાત્મિક અને કૌટુંબિક પરિવર્તન છે.

એવો ય અર્થ કરાય છે કે, પિતા પોતાની સૌથી વધારે વહાલી અને મૂલ્યવાન 'સંપત્તિ ' (દીકરીને લક્ષ્મી સ્વરૂપ માનીને) નિઃસ્વાર્થ ભાવે તેના નવા જીવન માટે સમર્પિત કરે છે, જેના બદલામાં કોઈ અપેક્ષા રાખતા નથી. આ નિઃસ્વાર્થતાને કારણે તેને મહાદાન ગણવામાં આવે છે. કન્યાદાનનું એક બીજું નામ 'પાણિગ્રહણ' પણ છે, જેનો અર્થ વર દ્વારા કન્યાનો હાથ સ્વીકાર કરવો (હાથ પકડવો) એવો થાય છે. આ વિધિમાં કન્યાનો હાથ વરના હાથમાં સોંપીને વરને તેની જવાબદારી સ્વીકારવા માટે પ્રતિજ્ઞા લેવડાવવામાં આવે છે. લગ્ન એ બે સમાન વ્યક્તિઓ વચ્ચેનું જોડાણ છે, જેમાં કોઈને આપવા કે લેવાની જરૂર ન હોવી જોઈએ. ઘણા આધુનિક પરિવારો હવે પરંપરાને જાળવી રાખીને પણ, આ વિધિને ફક્ત જવાબદારી સોંપવાના પ્રતીક તરીકે જ જુએ છે, નહિ કે વસ્તુનું દાન કરવા તરીકે. કેટલાક લોકો આ વિધિને સંપૂર્ણપણે ટાળવાનો પણ વિકલ્પ અપનાવે છે એટલે જ કેટલાક લોકો આ વિધિને જુદી રીતે કરે છે. ઘણાં હિંદુ લગ્નોમાં હવે 'કન્યાદાન'ને બદલે 'કન્યા પ્રતિજ્ઞા' અથવા 'કન્યા આશીર્વાદ' જેવા શબ્દોનો ઉપયોગ થાય છે.

આ ફેરફારોનો મુખ્ય હેતુ પરંપરાના સાર (દીકરીના નવા જીવન માટે આશીર્વાદ અને જવાબદારીનું હસ્તાંતરણ) ને જાળવી રાખીને 'દાન' શબ્દ સાથે જોડાયેલા વિવાદોને દૂર કરવાનો અને લગ્નને બે સમાન ભાગીદારો વચ્ચેના જોડાણ તરીકે રજૂ કરવાનો છે.

આવો બદલાવ આવકાર્ય છે. કારણ કે, દીકરીનું સન્માન પણ જળવાવું જોઈએ. દીકરી પરણીને સાસરે જાય છે. બીજા પરિવારને સ્વીકારે છે. એમાં પોતાને એડજસ્ટ કરી નવું જીવન શરૂ કરે છે. જેમ તે સાસરે આવીને નવું જીવન શરૂ કર્યું. આ માત્ર સ્ત્રી જ કરી શકે છે. પુરુષને પરણીને સાસરે જાય એવી પ્રથા હોત તો? એનું દાન થતું હોત તો? એવું આપણે વિચારી જ શકતા નથી ને? તો પછી કન્યાદાન પણ શા માટે વિચારવું? આ મુદ્દે વધુમાં વધુ ચર્ચા થાય એ આવશ્યક છે.

તારો બન્ની

અમેરિકા સાથે ટ્રેડ ડીલના આશાવાદ વચ્ચે લેવાલીનો ટેકો મળતાં સેન્સેક્સ ૫૯૫ પોઇન્ટ ઊછળ્યો, નિફ્ટી ફરી ૨૫,૮૫૦ની ઉપર

(વાણિજ્ય પ્રતિનિધિ તરફથી)

મુંબઇઃ વિશ્વબજારની તેજી સાથે સ્થાનિક સ્તરે અમેરિકા સાથે ટ્રેડ ડીલના આશાવાદ તેમ જ એક્ઝિટ પોલ અનુસાર બિહારમાં એનડીએની જીતના સંકેત મળવાથી શેરબજારમાં બુધવારે તેજીનો માહોલ રહ્યો હતો. આ ઉપરાંત યુએસ ગવર્મેન્ટ શટ ડાઉન તેમ જ ફેડરલ રિઝર્વ દ્વારા રેટ કટની આશાને કારણે પણ ઇક્વિટી બજારમાં તેજીનો કરંટ આવ્યો હતો.

સેન્સેક્સ સત્ર દરમિયાન ૭૮૦ પોઇન્ટના ઉછાળા સાથે ૮૪,૬૫૨ પોઇન્ટની ઊંચી સપાટીને અથડાયા બાદ અંતે ૫૯૫.૧૯ પૌઇન્ટ અથવા તો ૦.૭૧ ટકાના સુધારા સાથે ૮૪,૪૬૬.૫૧ પોઇન્ટની સપાટીએ સ્થિર થયો હતો. જ્યારે નિફ્ટી ૨૪૦ પોઇન્ટના ઉછાળા સાથે ૨૫,૯૩૫ સુધી ઊંચે જઇને અંતે ૧૮૦.૮૫ પોઇન્ટ અથવા તો ૦.૭૧ ટકાના સુધારા સાથે ૨૫,૮૭૫.૮૦ પોઇન્ટની સપાટીએ સ્થિર થયો હતો.

એશિયન પેઇન્ટ, ટેક મહિન્દ્રા, ટીસીએસ, બજાજ ફિનસર્વ, અદાણી પોર્ટસ, એચસીલ ટેકનોલોજીસ, ભારતી એરટેલ, ઇન્ફોસિસ, ટ્રેન્ટ, રિલાયન્સ ઇન્ડસ્ટ્રીઝ, અલ્ટ્રાટેક સિમેન્ટ, સન ફાર્માસ્યુટિકલ્સ, ઇટર્નલ, ટાઇટન અને બજાજ ફાઇનાન્સ ટોપ ગેઇનર રહ્યાં છે. જ્યારે ટાટા સ્ટીલ, ટાટા મોટર્સ પેસેન્જર વ્હીકલ્સ, ટાટા મોટર્સ કમર્શિઅલ વ્હીકલ્સ, ભારત ઇલેક્ટ્રોનિક્સ, કોટક મહિન્દ્રા બેન્ક અને પાવરગ્રીડ ટોપ લુઝર્સ શેરોની યાદીમાં હતા.

ટાટા મોટર્સ કમર્શિઅલ વ્હીકલે ડીમર્જર બાદ બુધવારે એનએસઇ પર તેની ડિસ્કવર્ડ પ્રાઇસ સામે ૨૮ ટકાના પ્રીમિયમે લિસ્ટિંગ મેળવ્યું હતું. ટાટા મોટર્સે ડિમર્જરની જાહેરાત ૨૦૨૪માં કરી હતી અને કંપનીનું વિભાજન પહેલી ઓકટોબરથી અમલી બન્યું હતું. એક્વસ લિમિટેડમાં પ્રી-આઇપીઓ પ્લેસમેન્ટ ડીલ અંતર્ગત એસબીઆઇ ફંડ્સ, ડીએસપી ઇન્ડિયા ફંડ, થીંક ઇન્ડિયા ઓપ્ર્ચ્યુનિટી ફંડે રૂ. ૧૪૪ કરોડનું રોકાણ કર્યું છે.

સ્ટોક બ્રોકિંગ ફર્મ ગ્રોવની પેરેન્ટ કંપની બિલિયનબ્રેઇન ગેરેજ વેન્ચર્સના શેર બુધવારે તેના ઇશ્યૂ ભાવ સામે ૧૪ ટકાના પ્રીમિયમ સાથે લિસ્ટેડ થયા હતા. લેન્સકાર્ટનો આઇપીઓ તેના ઇશ્યૂ ભાવ સામે સોમવારે ત્રણેક ટકાના ડિસ્કાઉન્ટ સાથે લિસ્ટેડ થયો હતો. આ આગાઉ પાછલા સપ્તાહે હેલમેટ ઉત્પાદક સ્ટડ એસેસરીઝના શેર શુક્રવારે તેના ઇશ્યૂ ભાવ સામે ત્રણ ટકાના ડિસ્કાઉન્ટ સાથે લિસ્ટેડ થયા હતા. ઓર્કેલા ઇન્ડિયા લિમિટેડના શેર તેના આગલા જ સત્રમાં ગુરુવારે તેના ઇશ્યૂ ભાવ સામે ત્રણ ટકાના પ્રીમિયમ સાથે લિસ્ટેડ થયા હતા.

વેલસ્પન લિવિંગ લિમિટેડે બીજા ક્વાર્ટરના નેટ પ્રોફિટમાં ૯૩ ટકાનો કડાકો નોંધાવ્યો છે. ટેરિફ વોરને કારણે નિકાસને ફટકો પડતા કંપનીનો નફો રૂ. ૨૦૨.૪૦ કરોડ સામે આ વર્ષ સપ્ટેમ્બર ક્વાર્ટરમાં રૂ. ૧૪.૮૬ કરોડ નોંધાયો છે. અશોક લેલેન્ડનો બીજા ક્વાર્ટરનો નફો સાત ટકા વધ્યો છે. જ્યોતી લેબનો નફો ૧૬.૪ ટકાના ઘટાડા સાથે ૮૭.૭૬ કરોડ રહ્યો છે. એશિયન પેઇન્ટસનો નફો ૪૬.૮૦ ટકા વધીને રૂ. ૧૦૧૮.૨૩ કરોડ અને વેચાણ ૬.૪ ટકા વધીને રૂ. ૮,૫૧૩.૭૦ કરોડ રહ્યું છે. વિઝ્યુઅલ ઇફેક્ટ્સ ક્ષેત્રે ટોચની કંપની બેસિલિક ફ્લાય સ્ટુડિયો લિમિટેડે ૨૦૨૬ના પહેલા છ મહિનાના નાણાકીય પરિણામમાં વાર્ષિક ધોરણે અઢીગણી વૃદ્ધિ સાથે રૂ. ૧૯૦.૫ કરોડની આવક નોંધાવી છે. બીજા ક્વાર્ટરમાં ૬૪.૮૦ ટકા વૃદ્ધિ સાથે રૂ. ૯૫.૧૦ કરોડની કુલ આવક, ૧૦૬.૯૦ ટકાની વૃદ્ધિ સાથે રૂ. ૨૧ કરોડનો એબિટા અને ૧૬૬.૭૦ ટકાની વૃદ્ધિ સાથે રૂ. ૧૪.૭૦ કરોનો ચોખ્ખો નફો નોંધાવ્યો છે. પ્રાઇમરી માર્કેટમાં કેપિલરી ટેક્નોલોજીનો રૂ. ૮૭૭.૫૦ કરોડનો આઇપીઓ ૧૪ નવેમ્બરના રોજ સબ્સ્ક્રિપ્શન માટે ખુલશે અને ૧૮ નવેમ્બરના રોજ બંધ થશે. ફુજીયામા પાવર સિસ્ટમ્સનો રૂ. ૮૨૮ કરોડનો આઇપીઓ ૧૩ નવેમ્બરના રોજ સબ્સ્ક્રિપ્શન માટે ખુલશે અને ૧૭ નવેમ્બરના રોજ બંધ થશે. ફિઝિક્સવાલા લિમિટેડનો રૂ. ૩,૪૮૦ કરોડનો આઈપીઓ અને એમવી ફોટોવોલ્ટેઇક લિમિટેડનો રૂ. ૨,૯૦૦ કરોડનો આઇપીઓ મંગળવારે ખૂલ્યો છે. ટેનેકો ક્લિન એર ઇન્ડિયા લિમિટેડનો રૂ. ૩,૬૦૦ કરોડનો આઇપીઓ આજે બુધવારે ખૂલ્યો છે અને ૧૪ નવેમ્બરના રોજ બંધ થશે. રિલાયન્સ પાવરે બીજા ક્વાર્ટરમાં રૂ. ૮૭ કરોડનો ચોખ્ખો નફો નોંધાવ્યો છે, પાછલા વર્ષે સમાન સમયગાળામાં કંપનીએ રૂ. ૩૫૨ કરોડની ખોટ નોંધાવી હતી. વડાફોન આઇડિયાએ રૂ. ૫૫૨૪ કરોડની ખોટ નોંધાવી છે. સ્ટેટ બેન્ક એસબીઆઇ ફંડ મેનેજમેન્ટમાંથી ૬.૩ ટકા હિસ્સો ડિવેસ્ટ કરવા માટે આઇપીઓ લાવવાની યોજના ધરાવે છે. આ માટે સેન્ટ્રલ બોર્ડની પરવાનગી મળી ગઇ છે અને આ આખી પ્રક્રિયા ૨૦૨૬માં પૂર્ણ થવાની અપેક્ષા છે.

અદાણી જૂથ ગુજરાતમાં ખાવડા ખાતે ૧૧૨૬ મેગાવોટનો વિશ્વનો સૌથી મોટો બેટરી એનર્જી સ્ટોરેજ પ્રોજેક્ટ સ્થાપવાની યોજના ધરાવે છે. ઓએનજીસીએ બીજા ક્વાર્ટરમાં રૂ. ૯૮૪૮ કરોડનો ચોખ્ખો નફો નોંધાવ્યો છે, જે ગયા વર્ષના સમાનગાળાના રૂ. ૧૧,૯૮૪ કરોડ સામે ૧૮ ટકાનો ઘટાડો દર્શાવે છે. જાહેર ક્ષેત્રની કંપની નાલ્કોએ ૩૦ સપ્ટેમ્બર, ૨૦૨૫ના રોજ પૂરા થયેલા ક્વાર્ટરમાં ૩૬.૭ ટકાના વધારા સાથે રૂ. ૧,૪૨૯.૯૪ કરોડનો નફો નોંધાવ્યો હતો. હિન્ડાલ્કોનો બીજા ક્વાર્ટરનો કોન્સોલિડેટેડ નફો વાર્ષિક ધોરણે ૨૧ ટકા વધીને રૂ. ૪,૭૪૧ કરોડ થયો હતો.

સેન્સેક્સ સમાવિષ્ટ શેરોમાં મુખ્યત્વે એશિયન પેઈન્ટ ૪.૪૬ ટકા, ટેક મહિન્દ્ર ૩.૩૪ ટકા, ટાટા કન્સલ્ટન્સી ૨.૭૩ ટકા, બજાજ ફિનસર્વ ૨.૪૨ ટકા, અદાણી પોર્ટ્સ ૨.૧૪ ટકા, એચસીએલ ટેકનોલોજી ૧.૫૪ ટકા, ભારતી એરટેલ ૧.૫૨ ટકા, ઈન્ફોસિસ ૧.૩૬ ટકા, ટ્રેન્ટ ૧.૩૪ ટકા અને રિલાયન્સ ૧.૧૯ ટકા વધ્યા હતા, જ્યારે ટાટા સ્ટીલ ૧.૩૦ ટકા, તાતા મોટર્સ ૧.૨૮ ટકા, ટીએમસીવી ૦.૭૯ ટકા, બીએલ ૦.૬૪ ટકા, કોટક બેન્ક ૦.૨૯ ટકા, પાવ્ર ગ્રીડ ૦.૨૬ ટકા, એચડીએફસી બેન્ક ૦.૨૩ ટકા, હિંદુસ્તાન ૦.૧૯ ટકા ઘટ્યા હતા.

વર્ષ ૨૦૨૫માં મલયેશિયાનું પામતેલનું ઉત્પાદન બે કરોડ ટનની વિક્રમ સપાટી પાર કરે તેવી શક્યતા

મુંબઈઃ મલયેશિયાના બુર્સા મલયેશિયા ડેરિવેટીવ્સ એક્સચેન્જ ખાતે આજે ક્રૂડ પામતેલના વાયદામાં ૧૨ રિંગિટનો ઘટાડો આવ્યાના અહેવાલ હતા, જ્યારે ગઈકાલે શિકાગો ખાતે સોયાતેલના વાયદામાં બાવન સેન્ટ વધી આવ્યાના ઓવરનાઈટ અહેવાલ હતા. આમ વૈશ્વિક મિશ્ર અહેવાલ સાથે સ્થાનિક જથ્થાબંધ ખાદ્યતેલ બજારમાં છૂટાછવાયાં કામકાજો રહેતાં માગ અનુસાર દેશી-આયાતી તેલના ભાવમાં મિશ્ર વલણ જોવા મળ્યું હતું, જેમાં ૧૦ કિલોદીઠ આરબીડી પામોલિન તથા કપાસિયા રિફાઈન્ડમાં રૂ. પાંચનો સુધારો આવ્યો હતો અને સન રિફાઈન્ડમાં ૧૦ કિલોદીઠ રૂ. ૧૫નો ઘટાડો આવ્યો હતો, જ્યારે અન્ય તેલમાં ટકેલું વલણ રહ્યું હતું. દરમિયાન આજે મલયેશિયાના વેપાર ઉદ્યોગના અધિકારીઓએ વર્તમાન કેલેન્ડર વર્ષ ૨૦૨૫માં ખાસ કરીને પામ ફ્રૂટના પાક માટેના સાનુકૂળ હવામાન, શ્રમિકોની સંખ્યામાં જોવા મળેલા નોંધપાત્ર સુધારા ઉપરાંત નવા પ્લાન્ટેશનને કારણે ઊપજ વધવાની સાથે મલયેશિયાનું પામતેલ સૌપ્રથમ વખત બે કરોડ ટનનો આંક વટાવે તેવી શક્યતા રોઈટર્સને એક અહેવાલમાં જણાવ્યું હતું. જોકે, મલયેશિયન પામ ઑઈલ બોર્ડે વર્તમાન વર્ષ ૨૦૨૫ માટેના પામતેલના ઉત્પાદનનો અંદાજ ૧.૯૫ કરોડ ટનની સપાટીએ યથાવત્ રાખ્યો હોવાનું અહેવાલમાં ઉમેર્યું હતું.

દરમિયાન આજે સ્થાનિકમાં ડાયરેક્ટ ડિલિવરી શરતે ૧૦ કિલોદીઠ ઈમામીના આરબીડી પામોલિનના રૂ. ૧૨૩૦, એડબ્લ્યુએલના આરબીડી પામોલિનના રૂ. ૧૨૩૫, સોયા રિફાઈન્ડના રૂ. ૧૨૪૦ અને સન રિફાઈન્ડના રૂ. ૧૫૦૫ તથા ગોકુલ એગ્રો અને પતંજલિ ફૂડ્સના આરબીડી પામોલિનના અનુક્રમે રૂ. ૧૨૨૫ અને રૂ. ૧૨૫૫થી ૧૨૬૦ના મથાળે ક્વૉટ થઈ રહ્યા હતા. તેમ જ છૂટાછવાયા વેપાર ગોઠવાયાના અહેવાલ હતા. વધુમાં ગુજરાતમાં ગોંડલ મથકે આજે ૨૦,૦૦૦ ગૂણીની અને ગઈકાલની શેષ ૨૫,૦૦૦ ગૂણી મળી કુલ ૫,૦૦૦ ગૂણી મગફળીની અને રાજકોટ ખાતે ગઈકાલની શેષ ૩૨,૦૦૦ ગૂણીની આવક સામે વેપાર મણદીઠ રૂ. ૧૦૦૦થી ૧૩૦૦માં થયા હતા.

અમેરિકાના શટડાઉનના અંત માટેનાં મતદાન પૂર્વે વૈશ્વિક સોનામાં ટકેલું વલણ, ચાંદીમાં સુધારો

સ્થાનિક સોનામાં ₹ ૨૩૬નો ઘટાડો, ચાંદીમાં ₹ ૧૯૪૫ની તેજી

મુંબઈઃ અમેરિકી હાઉસ ઑફ રિપ્રેઝન્ટેટિવમાં આજે ગવર્મેન્ટ શટડાઉનના અંત માટે થનારા મતદાન પૂર્વે લંડન ખાતે સોનાના ભાવમાં સાંકડી વધઘટે ટકેલું વલણ રહ્યું હતું, જ્યારે ચાંદીના ભાવમાં એક ટકા જેટલો ઉછાળો આવ્યો હોવાના અહેવાલને ધ્યાનમાં લેતા સ્થાનિક ઝવેરી બજારમાં પણ સોનાના ભાવમાં ૧૦ ગ્રામદીઠ રૂ. ૨૩૫થી ૨૩૬નો ઘટાડો આવ્યો હતો. જોકે, આજે સ્થાનિક ફોરેક્સ માર્કેટમાં ડૉલર સામે રૂપિયો ૧૩ પૈસા નબળો પડ્યો હોવાથી આયાત પડતરો વધવાને કારણે ભાવઘટાડો મર્યાદિત રહ્યો હતો, જ્યારે ચાંદીમાં વિશ્વ બજાર પાછળ સટ્ટાકીય આકર્ષણ જળવાઈ રહેતાં ભાવ વધુ કિલોદીઠ રૂ. ૧૯૪૫ વધી આવ્યા હતા. આજે સ્થાનિકમાં ૯૯૯ ટચ ચાંદીમાં વૈશ્વિક પ્રોત્સાહક અહેવાલે સ્ટોકિસ્ટોની સટ્ટાકીય લેવાલીનું આકર્ષણ જળવાઈ રહેવાની સાથે ઔદ્યોગિક વપરાશકારો તથા જ્વેલરી ઉત્પાદકોની માગને ટેકે વેરારહિત ધોરણે ભાવ કિલોદીઠ રૂ. ૧૯૪૫ના સુધારા સાથે રૂ. ૧,૫૬,૭૦૫ની સપાટીએ રહ્યા હતા. વધુમાં આજે વૈશ્વિક સ્તરે સોનાના ભાવમાં ટકેલું

વલણ રહ્યું હોવાથી તેમ જ સ્થાનિક સ્તરે ઊંચા મથાળેથી સ્ટોકિસ્ટો અને રોકાણકારો ઉપરાંત જ્વેલરી ઉત્પાદકો તથા રિટેલ સ્તરની માગ નિરસ રહેતાં ૯૯૫ ટચ સ્ટાન્ડર્ડ સોનાના વેરારહિત ધોરણે ભાવ ૧૦ ગ્રામદીઠ રૂ. ૨૩૫ના ઘટાડા સાથે રૂ. ૧,૨૩,૪૧૭ અને ૯૯૯ ટચ સ્ટાન્ડર્ડ સોનાના રૂ. ૨૩૬ ઘટીને રૂ. ૧,૨૩,૯૧૩ના મથાળે રહ્યા હતા.

આજે લંડન ખાતે સત્રના આરંભે હાજરમાં સોનાના ભાવ ઔંસદીઠ ૪૧૨૪.૧૭ ડૉલર આસપાસ ટકેલા રહ્યા હતા અને વાયદામાં ભાવ ૦.૩ ટકા વધીને ૪૧૩૦ ડૉલર આસપાસ ક્વૉટ થઈ રહ્યા હતા, જ્યારે હાજરમાં ચાંદીના ભાવ એક ટકો વધીને ઔંસદીઠ ૫૧.૭૬ ડૉલર આસપાસ ક્વૉટ થઈ રહ્યા હતા. અમેરિકા ખાતે ગવર્મેન્ટ શટડાઉનનો અંત આવે અને સરકારી આર્થિક આંકડાઓની જાહેરાત થતા અમેરિકી ફેડરલ રિઝર્વ વ્યાજદરમાં કપાત અંગે કેવું વલણ અપનાવે તેના અણસાર મળે તે માટે રોકાણકારોની નજર આજે અમેરિકી હાઉસ ઑફ રિપ્રેઝન્ટેટિવમાં શટડાઉનના અંત માટે થનારા મતદાન પર હોવાનું યુબીએસના વિશ્લેષક ગિઓવન્ની સ્ટુનોવોએ જણાવતા ઉમેર્યું હતું કે શટડાઉનના અંતને બાદ કરતાં અન્ય કોઈ પરિબળોમાં ફેરફાર ન થયા હોવાથી આગામી ટૂંકા સમયગાળા દરમિયાન સોનામાં સ્થિર વલણ જોવા મળ્યા બાદ પુનઃ ભાવમાં સુધારાતરફી વલણ જોવા મળે તેવી શક્યતા નકારી ન શકાય. વૈશ્વિક સ્તરે ભૂરાજકીય તણાવ, આર્થિક તણાવ, ફેડરલની હળવી નાણાનીતિનો આશાવાદ, ડિડૉલરાઈઝેશન, એક્સચેન્જ ટ્રેડેડ ફંડોમાં આંતરપ્રવાહ અને કેન્દ્રવર્તી બૅન્કોની લેવાલી જેવા કારણોસર આ વર્ષમાં અત્યાર સુધીમાં સોનાના ભાવમાં ૫૭ ટકા જેટલો ઉછાળો આવી ગયો છે અને ગત ૨૦મી ઑક્ટોબરના રોજ ભાવ ઔંસદીઠ ૪૩૮૧.૨૧ ડૉલરની વિક્રમ સપાટી સુધી પહોંચી ગયા હતા.

ફનવર્લ્ડ

'મુંબઈ સમાચાર'ના ફન વર્લ્ડમાં તમને રસપ્રદ માહિતી મળશે અને સાથે મજા પણ આવશે. પ્રત્યેક કોયડાના સાચા જવાબ આપનારા વાચકોનાં જ નામ અહીં પ્રગટ કરવામાં આવશે. વાચકોએ તેમના જવાબ ઈ-મેઇલથી શુક્રવારે સાંજે ૬:૦૦ સુધી મોકલવાના રહેશે. ત્યાર પછી મોકલેલા જવાબ સ્વીકારાશે નહીં. વાચકોએ જવાબ funworld1822@gmail.com પર મોકલવાના રહેશે.

ભાષા વૈભવ...

મરાઠી - ગુજરાતી સમાનાર્થી શબ્દોની જોડી બનાવો

A	B
ગાંડૂળ	ઠંડી
ગાંગરણે	અળસિયું
ગાર	અકળાવું
ગારદ	ચકમક
ગારમોટી	મૃત્યુવશ

ઓળખાણ પડી?

વિમેન્સ વર્લ્ડ કપ ક્રિકેટ સ્પર્ધાની સેમી ફાઈનલના ઓસ્ટ્રેલિયા વિરુદ્ધ સેમી ફાઈનલમાં વિજયી ફટકો મારનારી ખેલાડીની ઓળખાણ પડી?

અ) હરમન પ્રીત કૌર
બ) અમનજોત કૌર
ક) જેમિમા રોડ્રિગ્સ
ડ) રીચા ઘોષ

ગુજરાત મોરી મોરી રે

અટપટી રીતે સમજાવતા સંબંધને ઓળખી કાઢો. પુરુષના મોટાભાઈની સાસુની એકમાત્ર દીકરી પુરુષને સંબંધમાં શું થાય એ દિમાગ દોડાવી જણાવો જોઉં.

અ) માસી બ) ભાભી ક) સાળી ડ) ફોઈ

જાણવા જેવું

જમીનમાંથી અન્ન, ફળ, શાક વગેરેની થતી પેદાશ કે ઊપજ પાક કહેવાય છે. ખેતરમાં થતા પાકમાંથી કેટલોક ઘઉં, બાજરી જેવી વસ્તુઓનો ખોરાકી પાક, કેટલોક કપાસ, તમાકુ જેવી વસ્તુઓનો બિનખોરાકી અને કેટલોક ઢોર માટે ઘાસચારો હોય છે. બિનખોરાકી પાક ઘણુંખરું બજારમાં વેચી દેવા માટે કરવામાં આવતો હોવાથી સામાન્ય રીતે તેને બજારૂ પાક કહે છે

ચતુર આપો જવાબ

માથું ખંજવાળો

આપેલા વાક્યમાં એક વાહન સંતાઈને બેઠું છે એ શોધી કાઢો જોઉં. ભાષા રમણીય, ચોટદાર અને અસરકારક હોવી જોઈએ.

નોંધી રાખો

માનવી ભીંતની તિરાડ માટીથી સાંધી ઉકેલ મેળવી શકે છે, પણ અંતરમાં ઘા પડ્યા પછી માંહ્યલાને કઈ રીતે સાંધવો એ નથી જાણતો.

માઈન્ડ ગેમ

વિશ્વનું ફેશન કેપિટલ અને આયફેલ ટાવર માટે જગ વિખ્યાત પેરિસ શહેર ફ્રાંસ ઉપરાંત બીજા કયા દેશમાં એ નામનું શહેર છે?

અ) ડેનમાર્ક બ) યુએસએ
ક) બેલ્જીયમ ડ) જર્મની

ગયા વખતનો ઉકેલ

૧ ભે	૨ રુ	■	૩ બ	૪ કા	લુ	■	૫ ગ	૬ મા	ણ
૭ ટો	૫	૮ રાં	■	૫	■	૯ બા	■	ણું	■
■	■	૧૦ ઢ	ગ	■	૧૧ ચ	ક	૧૨ મો	■	૧૩ ૫
૧૪ ઢાં	■	વું	■	૧૫ ૨	■	૧૬ સ	૨	■	હે
૧૭ ઢા	૧૮ લ	■	૧૯ અ	ડા	ળી	■	૨૦ લી	વ	૨
■	૨૧ ત	૨૨ દ	બી	૨	■	૨૩ નિ	■	■	ણ
૨૪ કો	■	૨૫ ફ	૨	■	૨૬ ખ	સ	ખ	૨૭ સ	■
૨૮ સ	૨૯ ૨	ત	■	૩૦ ક	રા	૨	■	૩૧ ગ	૩૨ ગો
■	૩૩ જ	૨	■	૨	■	ણી	■	૩૪ વ	ખ
૩૫ વેં	ત	■	૩૬ બાં	ડી	યું	■	૩૭ વ	ડ	લો

શબ્દલાલિત્ય

સતીશ વ્યાસ

૧	૨	■	■	૩	૪	■	■	૫	૬
૭	■	■	૮	■	■	■	૯	■	■
■	૧૦	૧૧	■	■	૧૨	૧૩	■	■	■
૧૪	■	૧૫	■	■	■	■	■	૧૬	■
૧૭	૧૮	■	■	■	૧૯	■	૨૦	■	■
૨૧	■	■	૨૨	■	■	■	૨૩	■	૨૪
૨૫	■	■	■	■	■	૨૬	■	■	■
■	■	૨૭	■	૨૮	■	■	■	૨૯	■
૩૦	■	૩૧	■	■	■	૩૨	■	■	૩૩
૩૪	■	■	■	૩૫	■	■	■	૩૬	■

આડી ચાવી

૧. ગોઠવેલાં છાણાંનો ઢગલો (૩)
૩. સપાટ પથ્થર (૩)
૫. ફાઈટ મારવી (૨)
૭. પગલું (૨)
૧૦. પ્રવાહી, દારૂ (૩)
૧૨. --- ગાડાં વાળે (૩)
૧૫. ભાઈની બહેનને ભેટ (૩)
૧૬. ઉકેલ (૨)
૧૭. ડાક, પોસ્ટ (૩)
૨૦. પાણી (૨) જો. છૂ.
૨૧. લૂંટેલો માલ (૨) જો. છૂ.
૨૨. જૂતાં (૨)
૨૩. રિવાજ (૩)
૨૫. સૌને પોતાની તૃષ્ણા --- (૨)
૨૬. આજ્ઞા, મનાઈ, શપથ (૨)
૨૮. ગુજરાન માટે આપેલી જમીન (૩)
૩૧. પછવાડે (૩)
૩૨. કબૂતરો (૪)
૩૪. શર્ટ (૩)
૩૫. પ્રહસન (૩)
૩૬. બે વસ્તુને જોડે (૨)

ઊભી ચાવી

૧. વળાંક (૨)
૨. નાનો ઢગલો (૩)
૪. વર્તુળની સરહદ (૩)
૬. નાળિયેરનું તેલ (૪)
૮. બાપનો --- દીકરો જ હોય (૩)
૯. બરુ, સાંઠા (૨)
૧૧. જોડી, દંપતિ (૩)
૧૩. પરવાનગી (૨)
૧૪. પેન્ટ (૪)
૧૬. એક રોગ (૩)
૧૮. નાનો પાટ (૩)
૧૯. મડદાં (૨)
૨૦. ઘાસ (૩) જો.છૂ.
૨૨. ઢોરને ખાવાનું અનાજ (૨)
૨૪. કુટિર, છાપરી, ઝૂંપડી (૨)
૨૬. આજુબાજુ (૪)
૨૭. તળિયાઝાટક, જોડા (૩)
૨૮. બળખા (૩)
૨૯. બાળ, બચ્ચું (૩)
૩૦. દીર્ઘ (૨)
૩૩. નાકની ---એ ચાલ્યા જાવ (૨)

સુડોકુ-૯૧૪૧

						૧		૬
૧	૮			૨	૪	૭		
૭		૩	૯	૧				
				૪		૨		૯
૯		૭	૮	૬	૧	૪		૩
૮		૪		૯				
				૫	૯	૩		૮
		૫	૪	૮			૬	૨
૬		૮						

અહીં એક ચોરસ આપ્યું છે જેમાં નવ બોકસ છે અને દરેકમાં નવ ખાનાં છે.૧) દરેક બોક્સમાં એકથી નવ સુધીનો આંક આવવો જોઈએ. ૨) દરેક આડી અને ઊભી હરોળમાં આંક આવવો જોઈએ. અહીં પણ કોઈ આંક રહી ન જવો જોઈએ.

સુડોકુ-૯૧૪૦

૫	૭	૯	૧	૮	૩	૪	૨	૬
૬	૮	૧	૭	૪	૨	૯	૩	૫
૨	૪	૩	૬	૯	૫	૧	૮	૭
૩	૧	૨	૮	૫	૭	૬	૪	૯
૭	૯	૪	૩	૬	૧	૮	૫	૨
૮	૬	૫	૪	૨	૯	૭	૧	૩
૯	૩	૭	૫	૧	૪	૨	૬	૮
૪	૫	૬	૨	૭	૮	૩	૯	૧
૧	૨	૮	૯	૩	૬	૫	૭	૪

ગયા ગુરુવારના જવાબ

ભાષા વૈભવ

A	B
ગડ	કિલ્લો
ગડી	સોબતી
ગડદ	ગાઢ
ગરજૂ	ગરજવાળું
ગપ	ચૂપ

ગુજરાત મોરી મોરી રે: જમાઈ

ઓળખાણ પડી? હિમા દાસ

માઈન્ડ ગેમ: જાપાન

ચતુર આપો જવાબ: માથું ખંજવાળો: ખોળ

ફનવર્લ્ડમાં ઉમળકાભેર ભાગ લઈ સાચા જવાબ આપનારા વાચકોનાં નામ અહીં આપ્યાં છે. અભિનંદન.

(૧) નિતીન જયંતિલાલ બજરિયા (૨) ભરત કજરિયા (૩) કિશોરકુમાર જીવણદાસ વેદ (૪) શ્રીમતી ભારતી પ્રકાશ કટકિયા (૫) ભારતી બુચ (૬) નીતા દેસાઈ (૭) સુભાષ મોમાયા (૮) શ્રદ્ધા આશર (૯) પુષ્પા પટેલ (૧૦) મહેશ દોશી (૧૧) જ્યોતિ ખાંડવાલા (૧૨) મીનળ કાપડિયા (૧૩) મુલરાજ કપૂર (૧૪) મહેશ સંઘવી (૧૫) લજિતા ખોના (૧૬) નિખિલ બંગાળી (૧૭) અમીશી બંગાળી (૧૮) ભાવના કર્વે (૧૯) મનીષા શેઠ (૨૦) ફાલ્ગુની શેઠ (૨૧) કિરીટ છેડા (૨૨) કલ્પના આશર (૨૩) કામિની માતલિયા (૨૪) મહેન્દ્ર લોઢાવિયા (૨૫) હર્ષા મહેતા (૨૬) મહેશ દોશી (૨૭) અરવિંદ કામદાર (૨૮) ખુશરૂ કાપડિયા (૨૯) સીમા ગાંધી (૩૦) દેવેન્દ્ર સંપટ (૩૧) અલકા વાણી (૩૨) ડાયના સંતોકે (૩૩) જયવંત પદમશી ચિખલ (૩૪) પુષ્પા ખોના (૩૫) વિણા સંપટ (૩૬) અંજુ ટોલિયા (૩૭) તાહેર ઔરંગાબાદવાલા (૩૮) શીરીન ઔરંગાબાદવાલા (૩૯) અબ્દુલ્લા એફ. મુનીમ (૪૦) વર્ષા સૂર્યકાંત શ્રોફ (૪૧) જ્યોત્સના ગાંધી (૪૨) ઈનાક્ષીબેન દલાલ (૪૩) હિનાબેન દલાલ (૪૪) રમેશભાઈ દલાલ (૪૫) ડો. પ્રકાશ કટકિયા (૪૬) ધીરેન્દ્ર મુલરાજ (૪૭) ગીતા ઉદેશી (૪૮) નયના મિસ્ત્રી (૪૯) ગિરીશ મિસ્ત્રી

કચ્છના આદિપુરમાં સ્પા મસાજ સેન્ટરની આડમાં જાહેરમાં ચાલતા દેહવ્યાપારનો પર્દાફાશ

(અમારા પ્રતિનિધિ દ્વારા)

ભુજ: કચ્છના ગાંધીધામ શહેરની ભાગોળે આવેલા આદિપુર શહેરના મૈત્રી રોડ પર સ્પા મસાજ સેન્ટરની આડમાં જાહેરમાં ધમધમી રહેલા દેહવ્યાપારના કાળા કારોબારનો સ્થાનિક પોલીસે પર્દાફાશ કરીને તેની સંચાલક એવી એક પરપ્રાંતીય મહિલાની ધરપકડ કરી હતી.

પ્રાપ્ત વિગતો મુજબ, આદિપુરના મૈત્રી રોડ ઉપર આવેલા દીપકલા કોમ્પ્લેક્સમાં એક પ્રોવિઝન સ્ટોરની ઉપર આવેલી 'મેજીક સ્પા' નામની દુકાનમાં દેહવ્યાપારનો કારોબાર ચાલી રહ્યો હોવાની પૂર્વ બાતમીના આધારે પોલીસે આ સ્પા સેન્ટરમાં એક ડમી ગ્રાહકને મોકલાવીને દરોડો પાડ્યો હતો જેમાં સ્પાની સંચાલક એવી દિલ્હીની મંજુ જીતરામ લોહારની અટક કરી લેવાઈ હતી.

આ મહિલાએ મનીષ બળદેવ સાધુ નામની વ્યક્તિ પાસેથી દીપકલા કોમ્પ્લેક્સમાં દુકાન ભાડે લઇ તેમાં સ્પાની આડમાં ચાલતાં આ દેહવ્યાપારના વ્યવસાયમાં ફસાયેલી જુદા-જુદા રાજ્યની ત્રણ યુવતીઓને મુક્ત કરાવાઇ હતી. સંચાલક મહિલા મંજુ મસાજ પેટે રૂા.૧૫૦૦ લઇ બાદમાં યુવતીઓ પાસે ગ્રાહકને મોકલાવતી. ગ્રાહક જે રૂપિયા આપે તેના અડધા પૈસા સંચાલકને આપવામાં આવતા હતા. સીસીટીવી વિહોણા આ 'સ્પા' સેન્ટરમાંથી પોલીસે રોકડ રૂા.૫૦૦૦ જપ્ત કરી, આરોપી મહિલા વિરુદ્ધ અનૈતિક વ્યાપાર નિવારણ અધિનિયમની વિવિધ કલમો હેઠળ સરકાર તરફે ફરિયાદ નોંધવામાં આવી હતી.

અત્રે ઉલ્લેખનીય છે કે, પૂર્વ કચ્છમાં પરપ્રાંતીયોની વસ્તીમાં થઇ રહેલા ઈજાફા વચ્ચે ઠેર-ઠેર ધમધમી રહેલા આવા કહેવાતા સ્પા મસાજ પાર્લરોની સમયાંતરે પોલીસ સરપ્રાઈઝ ચેકીંગ હાથ ધરે તેવું સ્થાનિકો જણાવી રહ્યા છે. ■

ભાવનગર મનપાએ છઠ્ઠા નેશનલ વોટર એવોર્ડમાં ભારતમાં બીજો ક્રમ મેળવ્યો, ગુજરાતમાં અવૉર્ડ મેળવનાર એકમાત્ર મહાનગરપાલિકા

(અમારા પ્રતિનિધિ દ્વારા)

ભાવનગરઃ ભારત સરકારના જલ શક્તિ મંત્રાલય દ્વારા છઠ્ઠા નેશનલ વોટર અવૉર્ડનું આયોજન કરવામાં આવ્યું હતુ, જેમાં ભારતમાં ભાવનગર મહાનગરપાલિકાએ પ્રથમવાર બીજો ક્રમ મેળવ્યો હતો.

ભારત સરકારના જલ શક્તિ મંત્રાલય દ્વારા સમગ્ર ભારતમાં છઠ્ઠા નેશનલ વોટર એવોર્ડમાં ભાગ લેવા માટે આ વર્ષના શરૂઆતમાં જાહેરાત કરી હતી, જેમાં ભાવનગર મહાનગરપાલિકાએ નોમિનેશન નોંધાવ્યું હતું, જેનું સરકાર દ્વારા પરિણામ જાહેર કરવામાં આવ્યું છે. છઠ્ઠા નેશનલ વોટર અવૉર્ડમાં બેસ્ટ યુએલબી (અર્બન લોકલ બોડી એટલે કે મહાનગરપાલિકા) કેટેગરીમાં ભાવનગર મહાનગરપાલિકાએ સમગ્ર દેશમાં બીજો ક્રમ પ્રાપ્ત કર્યો છે અને ગુજરાતમાંથી એવોર્ડ મેળવનાર એકમાત્ર મહાનગરપાલિકા ભાવનગર મહાનગરપાલિકા છે.

(તસ્વીર- વિપુલ હિરાણી, ભાવનગર)

છઠ્ઠા નેશનલ વોટર એવોર્ડમાં દેશની ઘણી મહાનગરપાલિકાએ ભાગ લીધો હતો અને શહેરમાં પાણી વિતરણ વ્યવસ્થાને લગતા વિવિધ પેરામીટર્સનો મીનીસ્ટ્રી દ્વારા ડેટા મેળવવામાં આવ્યો હતો અને તેના આધારે કેન્દ્રીય ટીમ દ્વારા ગત જુન-૨૦૨૫ દરમિયાન વિઝીટ કરી તમામ સુવિધાઓનો સર્વે કરવામાં આવ્યો હતો. આ એવોર્ડ ભાવનગર મહાનગરપાલિકા દ્વારા પ્રથમવાર મેળવેલ છે અને દેશના રાષ્ટ્રપતિના હસ્તે આગામી તા. ૧૮ નવેમ્બરના રોજ નવી દિલ્લી ખાતે ભાવનગર મહાનગરપાલિકાને એવોર્ડ અને રોકડ પુરસ્કાર આપવામાં આવશે. પ્રથમવાર આ એવોર્ડ મળતા મહાપાલિકાના પદાધિકારીઓ અને અધિકારી-કર્મચારીઓમાં આનંદની લાગણી ફરી વળી હતી. ■

કચ્છમાં ટ્રક ડ્રાઈવરોની મિલીભગતથી ચાલતી ટી.એમ.ટી સળિયાની ચોરીના કૌભાંડનો અંજાર પોલીસે પર્દાફાશ કર્યો

(અમારા પ્રતિનિધી દ્વારા)

ભુજ: કચ્છના બે મોટા બંદરો પર આવતા રહેતા બાંધકામને લગતા સામાન, પેટ્રોલિયમ પદાર્થો, ખાદ્ય તેલ, આયાતી કોલસા જેવા માલની હેરફેર કરતી ટ્રકોના ડ્રાઈવરોને પૈસાની લાલચ આપીને માલ-સામાનની ચોરી કરવાના સેંકડો બનાવો બહાર આવતા રહે છે તેવામાં અંજાર પોલીસે બાંધકામમાં મોટાપાયે વપરાતાં લોખંડના ટી.એમ.ટી. સળિયાની ચોરી કરવાના ષડયંત્રનો પર્દાફાશ કરી, સૂત્રધાર સહિત ત્રણ શખ્સોની ધરપકડ કરી લીધી હતી.

પ્રાપ્ત વિગતો મુજબ, રાત્રી પેટ્રોલિંગ દરમ્યાન અંજાર પોલીસને મળેલી પૂર્વ બાતમીના આધારે વરસામેડી ગામમાંથી નીકળતી નર્મદા કેનાલ પાસેના વાડામાં દરોડો પાડીને બે ટ્રકમાંથી મોટી માત્રામાં એલેક્ટ્રોથર્મ કંપનીના ટી.એમ.ટી. સળિયાની ચોરી કરી રહેલા મૂળ અમરેલીના, હાલ અંજાર રહેનાર મેહુલ રવિદાન ગઢવી (ઉ.વ.૨૬) તેમજ બે ટ્રક ચાલકોની ધરપકડ કરી હતી.

પ્રાથમિક પૂછપરછમાં તેઓ બંદરેથી આવતા માલની હેરફેર કરતા ટ્રક ડ્રાઈવરોને માલની ચોરી કરવા માટે પૈસા આપતા હોવાનું જણાવ્યું હતું. દરોડા દરમ્યાન આ વાડામાંથી અંજાર પોલીસે છેલ્લાં ચાર-પાંચ દિવસ દરમિયાન અલગ અલગ ટ્રકોમાંથી ચોરી લેવાયેલાં વિવિધ કદ અને વજનના ૪.૪૬ લાખના મૂલ્યના ૯૯૨૨ કિલોગ્રામ ૫૬૧ નંગ ટીએમટી સળિયાનો જથ્થો જપ્ત કરી, બંને ટ્રક ડ્રાઈવરો આમેદારામ ચૌધરી (રહે. મૂળ રાજસ્થાન) અને અજય શર્મા (રહે. મૂળ પઠાણકોટ, પંજાબ) સાથે મેહુલ ગઢવી વિરુદ્ધ અંગત આર્થિક ફાયદા ખાતર ગુનાહિત કાવતરું ઘડીને ચોરી કરવા સબબની વિવિધ દંડ સંહિતાઓની કલમો હેઠળ સરકાર તરફે ગુનો નોંધી ત્રણેની ધરપકડ કરી છે. ચોથો આરોપી હરી ગઢવી (રહે. અંજાર)ની અટક માટે કાર્યવાહી હાથ ધરવામાં આવી હોવાનું પોલીસ ઇન્સ્પેકટર એ.આર.ગોહિલે જણાવ્યું હતું. ■

નખત્રાણાના ઉગેડી-રતડિયા વચ્ચે ટ્રક અને ઇકો કાર વચ્ચે સર્જાયેલા ગોઝારા અકસ્માતમાં માતાના મઢના યુવા દંપતીનું મૃત્યુ, એક ઘાયલ

(અમારા પ્રતિનિધિ દ્વારા)

ભુજ: કચ્છના નખત્રાણા પંથકના ઉગેડી-રતડિયા ફાટક વચ્ચે એક ઇકો કાર અને ટ્રક વચ્ચે ગત મંગળવારે રાત્રે સર્જાયેલા જીવલેણ કાર અકસ્માતના બનાવમાં લખપતના માતાના મઢના યુવા દંપતી વિશાલસિંહ રતનસિંહ સોઢા (ઉ.વ.૨૫) અને આરતીબા વિશાલસિંહ સોઢાનું ગંભીર ઇજાઓને પગલે મોત નીપજ્યાં હતા જ્યારે હતભાગી વિશાલસિંહના પિતરાઈ ભાઇ નિકુલસિંહ લાલુભા સોઢા (ઉ.વ.૧૭)ને સારવાર અર્થે હોસ્પિટલ ખસેડવામાં આવ્યો હતો.

આ કરુણાંતિકા અંગે નખત્રાણા પોલીસે માહિતી આપતાં જણાવ્યું હતું કે, લખપત તાલુકાના માતાના મઢના યુવાન દંપતી સહિતનો પરિવાર મારુતિ ઇકો કારમાં સવાર થઇને ગત રાત્રે નવ વાગ્યાના અરસામાં નખત્રાણાથી પરત તેમના ઘરે માતાના મઢ તરફ આવી રહ્યો હતો ત્યારે ઉગેડી-રતડિયા ફાટક વચ્ચેના માર્ગ પર સામેથી પૂરપાટવેગે આવેલા ટ્રક સાથે અથડાઈ જતાં બુકડો બોલી ગયેલી કારમાં સવાર યુવા દંપતીના મોત થયાં હતાં જયારે ૧૭ વર્ષીય મૃતકના પિતરાઈ ભાઈને ઘાયલ અવસ્થામાં હોસ્પિટલમાં સારવાર હેઠળ ખસેડવામાં આવ્યો હતો. દરમ્યાન, આ અકસ્માતમાં વિશાલસિંહ અને તેની પત્ની આરતીબાનું અકાળે મૃત્યુ થવાના સમાચાર પંથકમાં પ્રસરતાં અરેરાટી સાથે ગમગીની છવાઇ હતી. ■

દિલ્હી બ્લાસ્ટ બાદ દેશભરમાં અપાયેલી રેડ એલર્ટ વચ્ચે ભુજની એક હોટેલમાંથી શંકાસ્પદ કાશ્મીરી પરિવાર મળી આવ્યો

(અમારા પ્રતિનિધિ દ્વારા)

ભુજ: દેશની રાજધાની દિલ્હીના આઇકોનિક લાલ કિલ્લા પાસે ચાલતી કારમાં થયેલા જોરદાર વિસ્ફોટની સંભવિત આતંકી હુમલાની ઘટના અને અમદાવાદથી ઝડપાયેલા આતંકવાદીઓના બનાવને લઇને પાકિસ્તાનને અડીને આવેલા કચ્છ સહિતના દેશમાં આપવામાં આવેલી રેડ એલર્ટ વચ્ચે ભુજ શહેરમાં સ્થિત એક જાણીતી હોટેલમાંથી જમ્મુ-કાશ્મીરનો શંકાસ્પદ પરિવાર મળી આવતાં પોલીસે આ સંવેદનશીલ મામલાની તપાસ હાથ ધરી છે.

અલબત્ત,અત્યાર સુધીની પ્રાથમિક તપાસમાં આ કાશ્મીરી પરિવાર વાંધાજનક ન હોવાનું બહાર આવ્યું હતું, પરંતુ વર્તમાન સંજોગોને લઇને પોલીસ કોઇ ચૂક રહેવા દેવા માગતી ન હોઇ પરિવારની અન્ય વિગતોની હાલ ગહન તપાસ ચાલી રહી હોવાનું જાણવા મળ્યું હતું.

આ સમગ્ર મામલે પશ્ચિમ કચ્છ સ્પેશિયલ ઓપરેશન ગ્રૂપના પી.આઇ. કે.એમ.ગઢવીએ માહિતી આપતાં જણાવ્યું હતું કે, દિલ્હી બ્લાસ્ટ બાદ ગૃહ મંત્રાલય દ્વારા આપવામાં આવેલી રેડ એલર્ટ અન્વયે હાલ કચ્છમાં ઠેર-ઠેર નાકાબંધી, વાહન ચેકીંગ, શંકાસ્પદ શખ્સોની પૂછપરછ કરવામાં આવી રહી છે. આ દરમ્યાન હોટલ ચકાસણી દરમ્યાન ભુજના જનતા ઘર નામની હોટેલના રૂમ નંબર ૨૫૧માંથી જમ્મુ-કાશ્મીરના કુપવાડાનો એક પરિવાર રોકાયો હોવાનું જાણવા મળતાં તેમની ઊલટતપાસ આદરવામાં આવી હતી.

પતિ-પત્ની અને બે બાળક તથા ભાઇ સાથેના પાંચ સભ્યના પરિવારની પ્રાથમિક તપાસમાં કંઇ વાંધાજનક મળ્યું ન હતું. તેમના મોબાઇલ ફોનને ફોરેન્સિક તપાસ અર્થે મોકલાયા હતા અને કુપવાડા પોલીસને આ પરિવારના નામ સહિતની વિગતો આપી દેવામાં આવી હતી. ■

કચ્છના ખાવડામાં વિશ્વના સૌથી મોટા સિંગલ લોકેશન બેટરી એનર્જી સ્ટોરેજ પ્લાન્ટને આગામી માર્ચ ૨૦૨૬ સુધી કાર્યરત કરવામાં આવશે

(અમારા પ્રતિનિધિ દ્વારા)

ભુજ: આત્મનિર્ભર બનવા તરફ ઝડપભેર આગળ વધી રહેલા ભારત દેશના ઊર્જા ક્ષેત્રને નવી દિશા આપવા માટે બેટરી એનર્જી સ્ટોરેજ સિસ્ટમ્સ ક્ષેત્રમાં પ્રવેશ કરનારા અદાણી ગ્રૂપે ભાતીગળ પ્રદેશ કચ્છના સીમાવર્તી ખાવડા ખાતે ૧૧૨૬ મેગાવોટની પાવર ક્ષમતા અને ૩૫૩૦ મેગાવોટ કલાકની એનર્જી ક્ષમતા ધરાવતા અત્યાર સુધીના સૌથી મોટા બેટરી એનર્જી સ્ટોરેજ સિસ્ટમ પ્રકલ્પ બનાવવાની સત્તાવાર જાહેરાત કરી હતી.

આ મહત્ત્વના પ્રકલ્પ હેઠળ અહીં ૭૦૦થી વધુ બેટરી એનર્જી સ્ટોરેજ સિસ્ટમ કન્ટેનર સ્થાપિત થશે અને તેને આગામી માર્ચ ૨૦૨૬ સુધી કાર્યરત કરવામાં આવશે. ભારતની ઊર્જા સુરક્ષા અને ૨૪ કલાક સ્વચ્છ વીજળી પૂરવઠા માટે મહત્ત્વપૂર્ણ પગલાં સમાન આ સ્ટોરેજ સિસ્ટમ પીક લોડ ઘટાડવા, ટ્રાન્સમિશન કન્ઝેશન ઘટાડવા અને સૌર ઊર્જાનો વધુ અસરકારક ઉપયોગ સુનિશ્ચિત કરશે, અને પાવર ગ્રિડની કાર્યક્ષમતા વધારશે.

વિશ્વના સૌથી મોટા નવનિર્મિત ઊર્જા પ્લાન્ટમાં અદ્યતન લિથિયમ-આયન બેટરી ટેકનોલોજીઅને સ્માર્ટ એનર્જી મેનેજમેન્ટ સિસ્ટમ્સનો ઉપયોગ કરવામાં આવશે, જે ઉચ્ચ કાર્યક્ષમતા અને સ્થિરતા જાળવી રાખશે. આ સિસ્ટમ ઊર્જા શિફ્ટિંગ અને પીક લોડ મેનેજમેન્ટમાં મહત્ત્વની ભૂમિકા ભજવશે, જે વીજ ક્ષેત્રના ડિકાર્બનાઇઝેશન માટે અત્યંત અગત્યનું છે. ઊર્જા સ્ટોરેજ રિન્યુએબલ એનર્જીની આધાર સ્તંભ બનેલા અદાણી ગ્રૂપના ચેરમેન ગૌતમભાઈ અદાણીએ જણાવ્યું હતું કે, ઊર્જા સ્ટોરેજ એ રિન્યુએબલ એનર્જીની ભવિષ્યનો મુખ્ય સ્તંભ છે. આ ઐતિહાસિક પ્રોજેક્ટ દ્વારા અદાણી ગ્રૂપ માત્ર વૈશ્વિક સ્તરે નવા ધોરણો નક્કી કરતું નથી, પરંતુ ભારતની ઊર્જા સ્વતંત્રતા અને ટકાઉ વિકાસ માટેની પ્રતિબદ્ધતા મજબૂત કરી રહ્યું છે.

રણપ્રદેશ કચ્છમાં અદાણીએ મુંદ્રાનું અત્યાધુનિક પોર્ટ અને સેઝની શરૂઆત કરી હતી, ત્યાર બાદ કચ્છ કોપર, સોલાર મોડ્યુલ અને વિન્ડ ટર્બાઈન મેન્યુફેક્ચરિંગ, અવકાશમાંથી દેખાતા વિશ્વના સૌથી મોટા ગ્રીન હાઈડ્રોજન પ્લાન્ટ, સોલાર પ્રોજેક્ટ બાદ હવે માર્ચ ૨૦૨૬માં ખાવડામાં બેટરી એનર્જી સ્ટોરેજ સિસ્ટમને ટૂંક સમયમાં શરૂ કરવામાં આવશે તેમ ગૌતમભાઈએ ઉમેર્યું હતું. ■

ગુજરાતના અમરેલીમાં ગૌવંશ હત્યા કેસમાં ઐતિહાસિક ચુકાદો, ત્રણ આરોપીઓને આજીવન કેદ

(અમારા પ્રતિનિધિ તરફથી)

અમદાવાદઃ ગુજરાતના અમરેલીમાં ગૌવંશ હત્યાના કેસમાં કોર્ટે આપેલા કડક ચુકાદા અંગે રાજ્યના પ્રધાન જીતુ વાઘાણીએ નિવેદન આપ્યું હતું. તેમણે જણાવ્યું હતું કે ગુજરાતમાં કાયદાનો કડક અને સફળતાપૂર્વક અમલ કરવાથી જ આ ચુકાદો આવ્યો છે. તેમજ આ ચુકાદો ગૌવંશની કતલ કરતા કસાઈઓ માટે 'લાલબત્તી સમાન' છે. ગૌવંશ હત્યા કેસમાં ગુના માટે રાજ્ય સરકાર કોઈ દયા દાખવશે નહીં. આ કેસમાં અદાલતે મંગળવારે ત્રણ આરોપીઓને આજીવન કેદની સજા ફટકારી હતી.

આ ચુકાદા અંગે પ્રવક્તા પ્રધાને વધુમાં જણાવ્યું હતું કે, અમરેલી પોલીસે બાતમીના આધારે ગૌવંશની કતલ કરીને તેનું વેચાણ કરતા ત્રણ આરોપીઓને ઝડપી પાડ્યા હતા. આ જઘન્ય ગુના બદલ પોલીસે ચાર્જશીટ ફાઇલ કર્યા બાદ મંગળવારે અમરેલીની નામદાર કોર્ટે ત્રણેય આરોપીઓને ગુનેગાર ઠેરવીને ઐતિહાસિક સજા આજીવન કેદ અને રૂપિયા પાંચ લાખના દંડની સજા ફટકારી છે.

તેમણે વધુમાં જણાવ્યું હતું કે રાજ્યમાં વર્ષ ૨૦૧૧માં સૌપ્રથમવાર ગૌવંશની કતલ સામે આ કડક કાયદો અમલમાં આવ્યો હતો. ત્યારબાદ તેને વધુ કડક બનાવવામાં આવ્યો. જેમાં આજીવન કારાવાસની જોગવાઈ ઉમેરાઈ હતી. આ કાયદો ગૌવંશની હત્યા કરનારાઓને સૌથી કડક સજા આપવાની જોગવાઈ સાથે દેશમાં અગ્રેસર છે. જ્યારે આ ચુકાદો સ્પષ્ટ કરે છે કે ગૌમાતા સાથે અન્યાય કરનારાઓને રાજ્ય સરકાર સખત હાથે કાયદાકીય પાઠ ભણાવશે. આ ઐતિહાસિક ચુકાદા બાદ ભવિષ્યમાં ગૌવંશ હત્યાની પ્રવૃત્તિનો વિચાર કરતા તત્ત્વો પણ ધ્રૂજી ઉઠશે. રાજ્ય સરકાર ગૌ-સંવર્ધન અને ગૌ-સંરક્ષણ માટે સંપૂર્ણપણે પ્રતિબદ્ધ છે. ■

ભાવનગરમાં દારૂના જથ્થા સાથે બે મહિલા ઝડપાઈ

(અમારા પ્રતિનિધિ દ્વારા)

ભાવનગરઃ શહેરમાં ગંગાજળિયા પોલીસ સ્ટેશનનો સ્ટાફ પેટ્રોલિંગમાં હોય ત્યારે મળેલી બાતમીના પગલે શહેરના લાકડીયાપુલ પાસે જાહેરમાં થેલામાં નાની મોટી દારૂની બોટલો લઈને ઉભેલી બે મહિલાઓને ઝડપી લીધી હતી.

પેટ્રોલિંગ દરમ્યાન મહિલાઓના શંકાઓના આધારે થયેલા ચેક કરતા દારૂની બોટલો સાથે મહિલાઓની મળી આવી હતી. પોલીસે જયશ્રીબેન દીપકભાઈ રાઠોડ, રૂપાબેન પ્રકાશભાઈ પરમાર આડોડીયાવાસ ને દારૂની નાની મોટી બોટલો ૧૪૪ કિંમત ૩૦,૨૪૦ સાથે ઝડપી લઇ વધુ તપાસ હાથ ધરી છે. ■

વિદ્યાર્થીને ઉડાવી દેનારા બીએમડબલ્યુ કારચાલકને જામીન મળી જતા પરિવારમાં રોષ

(અમારા પ્રતિનિધિ તરફથી)

અમદાવાદઃ રાજકોટના કાલાવડ રોડ પર સોમવારે રાત્રે ક્રિસ્ટલ મોલ નજીક એક કરુણ અકસ્માતમાં કોલેજના એક વિદ્યાર્થીનું મોત નીપજ્યું હતું. ભોગ બનનાર અભિષેક નાથાણી (૨૦) મિત્રોને મળવા જઈ રહ્યો હતો ત્યારે તેને ઝડપથી આવતી એક બીએમડબલ્યુ કારે ટક્કર મારી હતી, જેના કારણે તેનું ઘટનાસ્થળે જ મોત નીપજ્યું હતું.

આ ઘટના બાદ, તાલુકા પોલીસે કાર ચાલક, મોટા માવા ગામના રહેવાસી આત્મન પટેલ વિરુદ્ધ ગુનો નોંધીને તેની ધરપકડ કરી હતી. જોકે, આરોપીને જામીન પર મુક્ત કરવામાં આવતા મૃતકના પરિવારે રોષ વ્યક્ત કર્યો હતો.

મીડિયા સાથે વાત કરતા અભિષેકની માતા, વિશાલબેન નાથાણીએ કહ્યું હતું કે મારા પુત્રની ચિત્તાની રાખ હજુ શાંત થઈ નથી, અને આરોપીને જામીન મળી ચૂક્યા છે.

અભિષેકના ભાઈ, કેવલ નાથાણીએ આરોપ લગાવ્યો હતો કે તેના ભાઈને ટક્કર માર્યા બાદ તે ખૂબ જ દૂર ફેંકાયો હતો.

પોલીસે અપૂરતી માહિતી આપી હતી અને આરોપીનો ચહેરો છુપાવ્યો હોવાનો આક્ષેપ પણ તેમે મીડિયા સમક્ષ કર્યો હતો.

આત્મન સામે ભારતીય ન્યાય સંહિતા હેઠળ કલમ ૧૦૬(૧), ૨૮૧ અને મોટર વાહન અધિનિયમની સંબંધિત જોગવાઈઓ હેઠળ પોલીસે ગુનો નોંધ્યો હતો. પોલીસના કહેવા અનુસાર તપાસ હજુ ચાલી રહી છે, તેમ સૂત્રોએ જણાવ્યું હતું. ■

ભાતીગળ બન્ની પ્રદેશના ભીરંડિયારા-ધોરડો માર્ગ પર કેમિકલ ભરેલા ટેમ્પોની હડફેટે એક લાખેણી ભેંસનું મોત, બે ઘાયલ

(અમારા પ્રતિનિધિ દ્વારા)

ભુજ: પશુપાલનના હબ ગણાતા સીમાવર્તી કચ્છ જિલ્લાના ભાતીગળ બન્ની પ્રદેશના હોડકોની સાબવાંઢ પાસે પૂરપાટ આવતા કેમિકલ ભરેલા ટેમ્પોએ રસ્તો ઓળંગી રહેલી લાખેણી ત્રણ-ચાર ભેંસોને હડફેટે લેતાં એક ભેંસનું તત્કાળ મોત થયું હતું જ્યારે બે ભેંસને ગંભીર ઇજાઓ પહોંચી હતી.

પ્રાપ્ત વિગતો મુજબ, ગત તા. ૯-૧૧ના રાત્રે ૮ અને ૩૦ વાગ્યાના અરસામાં બન્નીના હોડકો બાજુના ભીરંડિયારા-ધોરડો માર્ગ પર આવેલી સાબવાંઢ પાસે સર્જાયેલા આ અકસ્માત અંગે ધોરડોના પોલીસ મથકે ભીરંડિયારાના પશુપાલક ઉમરભાઇ જુમાભાઇ રાયશીએ નોંધાવેલી ફરિયાદ મુજબ, તેમની ચાર ભેંસ રસ્તો ઓળંગી રહી હતી ત્યારે પૂરપાટ વેગે ધસી આવેલા કેમિકલ ભરેલા ટેમ્પોએ અબોલ જીવોને હડફેટે લેતાં એક ભેંસનું ઘટનાસ્થળ પર જ મોત થયું હતું તથા બે ભેંસને ગંભીર હાલતમાં સારવાર હેઠળ પશુ ચિકિત્સાલયમાં દાખલ કરવામાં આવી છે. આ દુર્ઘટનામાં તેમને કુલ રૂા. ૨,૩૮,૦૦૦નું આર્થિક નુકસાન પહોંચ્યું હોવાનું ઉમરભાઇએ ઉમેર્યું હતું.

અત્રે ઉલ્લેખનીય છે કે, ચો-તરફ વિકાસ પામી રહેલા કચ્છમાં ભારે વાહનોની સંખ્યા વધતાં આ પ્રકારના બનાવોમાં સતત ઇજાફો નોંધાઈ રહ્યો છે. જ્યાં દૂધાળાં પશુઓની વસ્તી વધારે છે તેવા વિસ્તારોમાં ધોરીમાર્ગો પર ગતિ મર્યાદા સુનિશ્ચિત કરાય તેવી માગ માલધારીઓ કરી રહ્યા છે. ■

રાપરના આડેસર ગામે ઘરના પાણીના ભૂગર્ભ ટાંકામાંથી માતા અને બે માસૂમ પુત્રીઓ ડૂબેલી અવસ્થામાં મળી આવતાં ચકચાર

(અમારા પ્રતિનિધિ દ્વારા)

ભુજ: કચ્છના રાપર તાલુકાના આડેસર ગામે પાણીના ભૂગર્ભ ટાંકામાંથી બે માસૂમ બાળકીઓ અને માતાના મૃતદેહ મળી આવતાં કચ્છ સહિત બૃહદ કચ્છમાં ચકચાર પ્રસરી જવા પામી હતી.

આ કરુણાંતિકા અંગે આડેસર પોલીસના પી.આઈ જે.એમ. વાળાએ માહિતી આપતાં જણાવ્યું હતું કે, બુધવારે વહેલી સવારે અહીં રહેતા રૈયાબેન રવાભાઈ મકવાણા (આહીર) (ઉ.વ. ૨૮) અને તેમની બે દીકરીઓ આરતી (ઉ.વ.૫) તથા આયુષી (ઉ.વ. ૩ માસ)ના તેમના ઘરના પાણીના ટાંકામાંથી ડૂબી ગયેલી હાલતમાં મૃતદેહ મળી આવ્યાં હતા.

હતભાગી રૈયાબેનના પતિ ખાનગી કંપનીમાં નાઈટ શિફ્ટમાં નોકરી પર હતા. તેમની ત્રીજી પુત્રી નિંદ્રાધીન હતી. કુમળી વયની દીકરી રમતાં રમતાં પાણીના ખુલ્લા પડેલા ટાંકામાં પડી ગઈ હોય અને તેને બચાવવા જતાં આ દુર્ઘટના સર્જાઈ હોય અથવા માતાએ બે બાળકીઓ સાથે આપઘાત કર્યો હોય તેવી શક્યતાના આધારે આ સમગ્ર બનાવની તપાસ શરૂ કરી દેવામાં આવી હોવાનું તપાસકર્તાએ ઉમેર્યું હતું. ■

રાજકોટમાં ૧૪ વર્ષની મૃત દીકરીને દુલ્હનની જેમ પરિવારે આખરી વિદાય આપી

(અમારા પ્રતિનિધિ તરફથી)

અમદાવાદઃ રાજકોટમાં એક અકસ્માતે એક સમૃદ્ધ દંપતીનું એકનું એક સંતાન છીનવી લીધું હતું. આ અકસ્માતમાં કોટેચા દંપતીનું એકનું એક સંતાન ધ્રુવી મૃત્યુ પામી હતી, જ્યારે માતા દર્શનાબહેન હજુ આઈસીયુમાં સારવાર લઈ રહ્યા છે. જોકે તેમની જ ઈચ્છાના પગલે પતિ દેવાંગ કોટેચા અને પરિવારે ધ્રુવીને દુલ્હનની જેમ શણગારી અંતિમ વિદાય આપી હતી, ત્યારે ખૂબ જ ભાવુક દૃશ્યો સર્જાયા હતા.

સ્કૂલ વેનમાં જતી ધ્રુવીને સાતમી નવેમ્બરે અમુક કારણોસર માતા દર્શના પોતાના ટુ-વ્હીલરમાં સ્કૂલેથી લેવાં ગયાં હતાં. હજુ સ્કૂલેથી થોડે જ દૂર આમ્રપાલી સુધી પહોંચ્યા ત્યાં એક પુરપાટ આવતી કારે બન્નેને જોરદાર ટક્કર આપી હતી અને તેઓ ખૂબ જ ગંભીર રીતે ઈજાગ્રસ્ત થયા હતા. સારવાર દરમિયાન જ રવિવારે ધ્રુવીનું મોત નિપજ્યું હતું જ્યારે માતા હજુ પણ આઈસીયુમાં છે અને તેમણે ઘણી સર્જરીમાંથી પસાર થવું પડશે, તેવી માહિતી ડોક્ટરો પાસેથી મળી હતી.

માતા તો દીકરીને અંતિમ વિદાય આપવા આવી શકી ન હતી, પરંતુ તેની ઈચ્છા અનુસાર ધ્રુવીના હાથ અને પગના કંકુછાપા લેવામાં આવ્યા હતા અને દીકરીને શણગારીને વિદાય કરી હતી. આ તમામનું વીડિયો રેકોર્ડિંગ દીકરીની યાદ તરીકે કરવામાં આવ્યું હતું. તેમના નિવાસસ્થાને આવેલા તમામ માટે આ અસહ્ય એવા દૃશ્યો હતાં.

આ ઘટના બાદ કારચાલક કૃતિકા શેઠ સામે ગુનો દાખલ કરવામાં આવ્યો હતો અને પોલીસ આગળની કાર્યવાહી હાથ ધરી હતી. ■

જામનગરમાં ખેડૂતોને બદલે કૉંગ્રેસ કાર્યકર્તાઓમાં જ આક્રોશઃ ફરી જૂથવાદ દેખાયો

(અમારા પ્રતિનિધિ તરફથી)

અમદાવાદઃ કૉંગ્રેસ ખેડૂતોની માગણીઓ લઈને ઠેર ઠેર આક્રોશ યાત્રા કાઢી રહી છે, પંરતુ જામનગરમાં પક્ષમાં આંતરિક આક્રોશ જ ફેલાયેલો જોવા મળ્યો હતો. સમર્પણ સર્કલ નજીક યોજાયેલી સભામાં કૉંગ્રેસ પ્રદેશ પ્રમુખ અમિત ચાવડા સહિતના દિગ્ગજ નેતાઓ હાજર હતા. જોકે ત્યાં જ પક્ષોનો આંતરિક વિખવાદ બહાર આવ્યો હતો. સભા ચાલી રહી હતી ત્યારે જ અમુક પદાધિકારીઓ અને કાર્યકર્તાઓ સભા છોડી નાસવા લાગ્યા હતા, તેમને સ્થાનિકો દોડી દોડી મનાવી રહ્યા હતા.

સભા પૂરી થયા બાદ અમિત ચાવડા પણ કાર્યકરોને મળ્યા હતા. પક્ષમાં આવી નાની-મોટી વાતો બનતી રહેતી હોય છે અને અમે તેને નિવારતા જતા હોઈએ છીએ, તેમ તેમણે જણાવ્યું હતું. કૉંગી નેતાઓએ માવઠાથી ખેડૂતોને થયેલા નુકસાન માટે સરકારના રાહત પેકેજને અપૂરતું ગણાવી દેવા માફીની માગ કરી હતી. આ ઉપરાંત, મતદાર યાદી સુધારણામાં ગંભીર છબરડા, બેરોજગારી મુદ્દે પણ સરકારને ઘેરી હતી. ■